TIEMPO PARA SANTIAGO:
NUBLADO, DISIPANDO POCO DESPUES DE MEDIODIA
TEMPERATURA DE AYER:
MAXIMA: 19.4 grados C. a las 14 horas.
MINIMA: 7.9 grados C. a las 7 horas.
El Sol sale a las 7 horas 47 minutos, y se pone a las 17 horas 43 minutos.— La Luna sale a las 10 horas 7 minutos, y se pone a las 21 horas 22 minutos.
FASE: Cuarto creciente el día 24.

LA NACION

AÑO XLII — VIERNES 20 DE JUNIO DE 1958 — SANTIAGO DE CHILE — PRECIO: $ 40.— N.o 14.807

EDICION DE 16 PAGINAS
CRONICA .... Págs. 4, 5 y 7
REDACCION .....
POLITICA .....
GREMIALES .....
VIDA SOCIAL .....
CABLES .....
3 DEPORTES ..... Págs. 8 y 10
4 PROVINCIAS 11
5 TURF ..... 12 y 13
6 COMERCIO-ECONOMICOS 14
7 TEATROS ..... 15 y 15
8 MAGAZINE 16

EN EL MUNDIAL DE FUTBOL:

Brasil pasó a las semifinales

Con gol de Pelé venció por la cuenta mínima a Gales

Nuevo Secretario de Estado

El Presidente de la República da un apretado abrazo a su nuevo Secretario de Estado en la Cartera de Agricultura, doctor Elzo Pertuisset Lira, después del juramento de estilo que se realizó a las 13.10 horas de ayer en el gabinete de trabajo del Primer Mandatario. El Presidente le expresó sus deseos de éxito en la gestión de su nuevo alto cargo. El señor Pertuisset Lira asumió en la tarde de ayer el Ministerio de Agricultura y continuará desempeñando, al mismo tiempo, el de Director del Departamento de Deportes del Estado.

GANARON TAMBIEN EQUIPO ALEMAN, SUECO Y FRANCES

En medio de una honda expectativa de los aficionados del mundo entero se cumplieron ayer en Suecia los partidos correspondientes a los cuartos de finales del Campeonato Mundial de Fútbol, por la Copa Jules Rimet. En Gotemburgo se jugó el encuentro de mayor importancia para el fútbol sudamericano y en él, Brasil volvió a ofrecer una elocuente demostración de su poderío al batir a Gales por un gol contra cero. El equipo brasileño mantuvo un asedio permanente sobre la valla europea la que no cayó más veces gracias a la labor notable de su arquero Kelsey, que atajó tiros imposibles, aparte de que el ataque brasileño desperdició muchas grandes ocasiones, por intermedio de Pelé, Mazzola y Didi. Recién, a los 22' del segundo tiempo, y después de una presión que ya se tornaba agobiante para la defensa de Gales, logró Pelé derrotar a Kelsey decretando a la postre el triunfo de Brasil en una contienda que fue calificada como de las mejores del torneo.

Mientras tanto, en Estocolmo, el equipo de Suecia eliminó a Rusia al vencer por dos tantos contra cero. La primera ventaja de los locales la consiguió el puntero Hamrin a los 4' del segundo tiempo y Simmonsson consolidó esta ventaja con un nuevo gol anotado a los 43'. El partido se jugó a ritmo lento, en una cancha muy barrosa por la lluvia caída. Rusia dio nuestras de acusar el efecto del cansancio que produjo en sus hom-

(A LA PAGINA 2, N.o 25)

La capital bajo la niebla

Una noche londinense vivieron los santiaguinos, al encontrarse a la salida de sus ocupaciones con una densa bruma que poco a poco fue envolviendo la ciudad hasta impedir ver a más de veinte metros. Al avanzar la neblina fueron desapareciendo ante los ojos curiosos de los transeúntes las torres de las iglesias y las cumbres de los rascacielos, perfilándose sólo en la obscuridad, como centelleantes ojos luminosos, los faroles del alumbrado público y los focos de los automóviles. Una visión romántica, saturada de melancolia, presentaron también las plazas y paseos públicos, donde sólo levemente se destacaban en la penumbra las ramas desnudas de los árboles y las siluetas borrosas de las estatuas. Pero no todo fue poesía y romance. La escasa visibilidad y el humedecimiento de las calzadas provocó numerosos accidentes, afortunadamente sin consecuencias graves. Un bus Mitsubishi, de la Empresa de Transportes Colectivos del Estado, al patinar sobre el resbaladizo pavimento, se estrelló contra un camión, y en la Plaza Baquedano, un motonetista que corría a alta velocidad, patinó con su vehículo al doblar la curva que rodea el monumento del General Baquedano, quedando arriba de los prados. Sólo tuvo que lamentar una esquimosis en el frontal derecho, la rotura de su pantalón y la quebradura de sus anteojos. La neblina que cubrió la ciudad hasta altas horas de la madrugada, llegó aparejada con una baja temperatura, que obligó a los noctámbulos a encerrarse en los negocios del sector céntrico a beber una tras otra tacita del estimulante café.

EL DR. ELZO PERTUISSET LIRA:

Nuevo Ministro

Juró a mediodía y asumió en la tarde, en Agricultura

Merecida distinción

El Subsecretario de Relaciones Exteriores Alvaro Droguett del Pierro, impone al Cónsul General de Grecia en Chile, señor Gabriel Mustakis, las insignias de la Orden al Mérito, en el grado de Comendador. A su derecha, el Director del Ceremonial y Protocolo de la Cancillería, señor Carlos Mardónes Restat. La ceremonia se realizó al mediodía de ayer en el Salón Rojo de la Cancillería, con asistencia de autoridades, parlamentarios, diplomáticos y otras personalidades.

Mustakis, condecorado

Recibió ayer la Orden al Mérito

En una ceremonia realizada al mediodía de ayer, en el Salón Rojo del Ministerio de Relaciones Exteriores, fue condecorado don Gabriel Mustakis Dragonas, con la Orden al Mérito, en el grado de Comendador.

Le impuso las insignias el Subsecretario de Relaciones, Alvaro Droguett, y en la ceremonia estuvieron presentes diversas personalidades de Gobierno, diplomáticas, parlamentarias y consulares. Entre ellas, el Canciller; Alberto Sepúlveda Contreras, el Intendente de Santiago, Jorge García Giroz; alcalde, Fernando Gorroño; alcalde de Providencia, Jerónimo Saa Jiménez; senadores Juan Antonio Coloma y Jorge Lavandero; diputado y ex Ministro de Relaciones Exteriores, Raúl Juliet; Cónsul de Grecia, Jorge Mustakis; Decano del Cuerpo Consular, Luis Morris Wood, presidente del Instituto Chileno-Helénico de Cultura, Ricardo Dávila, vicepresidente, César Guzmán Castro, y PERSONALIDAD DEL CONDECORADO.— El señor Gabriel Mustakis Dragonas llegó a Chile el 15 de enero de 1924 y desde esa fecha ha realizado una intensa labor de acercamiento chileno-helénico.

Desde 1925 a 1936 fue Canciller del Consulado de Grecia en Valparaíso y desde 1936 a 1956, vice Cónsul en la misma ciudad, y desde 1956 Cónsul en Viña del Mar, hasta el 31 de agosto de 1957, oportunidad en que se le nombró Cónsul General en Santiago.

Ha recibido con anterioridad la Cruz de Oro de la Orden "Phoenix", que le otorgó el Gobierno de su país; la Orden al Mérito de Chile, en el grado de Oficial, y ahora esta misma Orden en el grado de Comendador.

Otras actividades suyas son propietario y fundador del periódico mensual "Ethnos", editado desde hace tres años, en

(A la página 2 N.o 23)

DECLARACIONES A LA PRENSA

El Presidente de la República designó ayer Ministro de Agricultura al Dr. Elzo Pertuiset Lira. El nuevo Secretario de Estado prestó el juramento de estilo en una sencilla ceremonia realizada, a las 13.10 horas, en el despacho del Primer Mandatario. Estuvieron presentes los Ministros del Interior, y ex de Agricultura, Abel Valdés Acuña; de Relaciones Exteriores, Alberto Sepúlveda; de Obras Públicas, general Eduardo Yáñez; de Justicia, don Luis Octavio Reyes; de Defensa Nacional, general Luis Vidal, y el Secretario General de Gobierno, Mario Ciudad Vásquez.

Después del juramento, en el cual actuó como Ministro de fe el Subsecretario del Interior, Fernando Lagos, el General Ibáñez dio un apretado abrazo al nuevo Ministro, deseándole éxito en su gestión en la Cartera de Estado que se hacía cargo.

DATOS BIOGRAFICOS.— El Dr. Elzo Pertuiset Lira es odontólogo. Nació en Santiago en 1907 y es casado con la señora Violeta Chassin Trubet, y sus hijos son Roberto, Jacqueline, Paulette y Elzo. Hizo sus estudios en el Instituto Nacional y en el Internado Barros Arana; recibió el título de cirujano dentista en la Universidad de Chile, en agosto de 1931. Ha ocupado altos cargos en la Dirección General de Sanidad; dentista de la FACH, jubiló con el grado de capitán de bandada.

Destacado deportista, fue designado hace poco más de un año Director ad-honores del Departamento de Deportes del Estado, cargo en el que se ha desempeñado con singular brillo.

El señor Pertuiset es el décimosegundo Ministro de Agricultura de la actual Administ-

(A la página 2, N.o 24)

MOLOTOV BAJO VIGILANCIA EN CAPITAL RUSA

VARSOVIA, 19. — (UPI). —Fuentes polacas revelaron hoy que el ex Ministro de Relaciones Exteriores de la Unión Soviética, V. M. Molotov fue sustituido como Embajador en la Mogolia exterior y se halla actualmente bajo vigilancia en Moscú.

El informe, que llega inmediatamente después de la

(A LA PAGINA 8, N.o 88)

Minería

Don EMILIO GONZALEZ, Ministro de Minería.

UN HELICOPTERO LLEVO AYER PAN A "LO VALLEDOR"

Gesto de solidaridad

En cumplimiento de una humanitaria y emotiva misión aterrizó ayer, a las 10 horas, junto al edificio en construcción del matadero de Lo Valledor, un helicóptero de la FACH, con un cargamento de 80 kilos de pan destinado a los niños hospedados allí, a consecuencia del temporal.

Este alimento fue donado en un gesto de solidaridad por los conscriptos y suboficiales del Grupo de Transportes N.o 10, como un acto de homenaje a la memoria del niño Patricio Yanigi, hijo de un oficial de aquella unidad aérea, recientemente fallecido.

Cuando los pequeñuelos supieron el origen de este obsequio, reunido por acuerdo de los donantes de privarse de pan durante el día, cesaron los gritos y ademanes de alegría que la llegada del helicóptero había causado entre ellos y por sobre el grupo de damnificados cruzó una ola de silencio y emoción, al mismo tiempo que algunas mujeres musitaron una oración por el niño fallecido.

520 mil toneladas de cobre

Nuevas inversiones por 131 millones de dólares

183 millones de dólares por retornos y nueva tributación

En el término de dos años, gracias a la nueva política cuprífera, la Gran Minería, a través de nuevas inversiones por más de 131 millones de dólares, estará en condiciones de elevar a 520 mil toneladas métricas anuales la producción chilena de este metal. Así lo señala; en una de sus partes, un extenso informe —54 carillas tamaño oficio— del Departamento del Cobre, transcrito por el Ministro de Minería, don Emilio González, y que se recibió ayer en la Cámara de Diputados, en respuesta a observaciones formuladas en esta Corporación.

POLITICA DE PRODUCCION. — El informe expresa que la política del Departamento está orientada fundamentalmente hacia el aumento de la capacidad instalada en las minas y establecimientos de beneficio. "En este sentido, gracias a los planes de inversiones, las empresas de la Gran Minería, dentro de un plazo de dos años, estarán en condiciones de elevar su capacidad productora de 430 mil toneladas métricas a 520 mil por año; esta apreciación se basa en la ley de los minerales que actualmente se explotan". Añade que "el aumento de la capacidad instalada en las empresas de la Gran Minería persigue, esencialmente, dos objetivos: a) crear condiciones necesa-

(A LA PAG. 6, N.o 61)

Los cariocas siguen firmes

Brasil pasó ayer a las semifinales del Campeonato Mundial de Fútbol de Suecia, al vencer a Gales por un gol contra cero, en el partido jugado en Gotemburgo. Esta radiofoto de API, muestra en acción a la delantera del equipo sudamericano. El arquero galés Kelsey se agacha a recoger la pelota cuando atropella Pelé, autor del único gol del match. Gales quedó así eliminado.

Platillos voladores

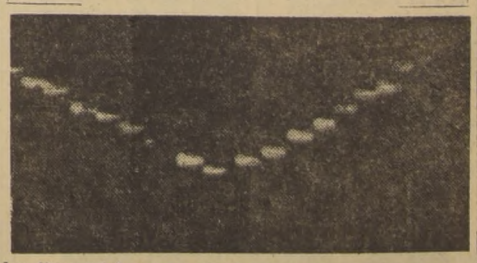

Los discos voladores se pusieron nuevamente de actualidad con las declaraciones formuladas por el doctor Jorge Infante, médico-jefe del Servicio Médico Nacional de Empleados, quien aseguró que en circunstancias que viajaba en automóvil por Apoquindo en compañía de su esposa, señora Beatriz Balmaceda, pudo observar tres de estos vehículos interplanetarios.

COMISION MIXTA TIENE EN ESTUDIO

Diferendo de Palena

Declaraciones del vocero de la Cancillería

"El Canciller, en la reunión de la Comisión de Relaciones del Senado realizada el miércoles, sólo se refirió a problemas de carácter general que interesan a Chile en el campo internacional".

Esta declaración la formuló el vocero oficial de la Cancillería al hacer un alcance a una información aparecida ayer en un tabloide sobre esta reunión que, como es norma tuvo carácter secreto.

Agregó:

"Naturalmente que el asunto de Palena estuvo entre estas materias, asunto que se continúa en poder de la Comisión Mixta de Límites, la que debe reunirse a fines de octubre o en una fecha aproximada, en Buenos Aires".

"Para el caso —dijo finalmente el vocero— de que en esa reunión no se llegue a un acuerdo el asunto se elevaría al conocimiento de las respectivas Cancillerías".

AGROSERVICIO REALIZO

Inversión hipotecaria

HIZO USO DE LOS APORTES FISCALES

Terminante respuesta del Ministro A. Valdés a dicha organización

El Ministro del Interior, Abel Valdés, dio respuesta a la inserción de AGROSERVICIO aparecida en la prensa del miércoles sobre la entrevista sostenida por la directiva de esta entidad privada con el Presidente de la República.

El señor Valdés, en esta respuesta reitera los planteamientos que tuvo en vista el Consejo de Gabinete para desahuciar los convenios entre el Ministerio de Agricultura y esta entidad, por estimar que los aportes fiscales otorgados hasta el momento, de $ 709.000.000 eran más que suficientes para poner en Marcha el Instituto Agrícola de Asistencia Técnica y porque organizaciones de esta naturaleza si financian en otros países con cuotas de sus asociados y no, como en el caso de Chile, con aportes fiscales.

Al referirse al aporte fiscal y su inversión, expresa el Ministro Valdés que en su gestión como Ministro de Agricultura no tuvo otro conocimiento sobre su empleo "que la información que le ha proporcionado el Director de AGROSERVICIO, Luis Alberto Fernández Larraín, en la entrevista que tuvo con él, con fecha 10 del presente, en el sentido de que parte de estos aportes fiscales se habrían invertido en la adquisición de un piso en la Sociedad Inmobiliaria "EL DIARIO ILUSTRADO"; otra parte en pago de sueldos y honorarios a profesionales técnicos, y la mayor parte se encontraría depositada en Bancos particulares".

El texto íntegro de su aclaración es el siguiente:

"Santiago, 19 de junio de 1958. — Señores Recaredo Ossa y José Suárez, presidente y vicepresidente del Instituto Agrícola de Asistencia Técnica AGROSERVICIO. — Presente. — Estimados señores:

Dirijo esta carta abierta a Uds., con el objeto de puntualizar algunos alcances a la información sin firma que aparece en los diarios de ayer, 18 del presente, como inserción en toda la prensa y en duplicado en "El Mercurio".

Creo que se trata de una publicación oficial del Instituto Agrícola de Asistencia Técnica AGROSERVICIO, porque da cuenta de la versión de Uds. de la entrevista tenida con S. E. el Presidente de la República, el martes 17 del presente y a la cual asistió el infrascrito como Ministro de Agricultura.

Se afirma en dicha información, que el Directorio de AGROSERVICIO no puede discutir los motivos de carácter financiero que se han tenido en vista para desahuciar los convenios suscritos con el Ministerio de Agricultura y el Consejo de Fomento e Investigación Agrícolas CONFIN. Se fundamenta la publicación, con el objeto de esclarecer "las dudas que sugieren la nota y los comunicados oficiales sobre este asunto, que se debe a que no se consideraron los antecedentes de la creación de este organismo, anteriores a la actual gestión del Secretario de Estado en la Cartera de Agricultura, ni el verdadero propósito que lo anima, que no es realizar labores paralelas a las reparticiones del Ministerio, sino que cumplir un programa propio, de verdadero interés para el fomento de la producción y el mejoramiento de la empresa agrícola".

Respecto las opiniones manifestadas por Uds., en la parte transcrita, pero debo hacer presente que tengo en mi poder informaciones de comisiones de distinguidos profesionales, Ingenieros Agrónomos, del Ministerio de Agricultura —que no prestan su concurso remunerado a AGROSERVICIO— y que participan de la opinión del infrascrito, que las finalidades del Instituto Agrícola de Asistencia Técnica "son muy similares a las de los Departamentos Técnicos del Ministerio de Agricultura, ya que los medios de trabajo son más o menos los mismos que emplean los Departamentos Técnicos del Ministerio de Agricultura, en su labor de trabajo y esfuerzo en pro del mejoramiento de la agricultura del país", como lo manifesté en la nota de 10 de junio, en que di cuenta del acuerdo del Consejo de Gabinete de desahuciar los convenios referidos.

No desconoce el infrascrito, la gestación del Instituto Agrícola de Asistencia Técnica AGROSERVICIO, pero debe insistir, como ya lo ha manifestado, en que organizaciones de esta naturaleza en los Estados Unidos y en Europa se financian preferentemente por cuotas de sus asociados y no como en el caso de Chile, de manera esencial por aportes de dineros fiscales.

También el infrascrito, en su carta del 10 del presente, ha dejado establecido el carácter de utilidad y de ventaja que para el desarrollo agrícola nacional puede tener AGROSERVICIO, pero reitera las opiniones manifestadas, en el sentido de que su financiamiento no fue conocido por S. E. el Presidente de la República ni por los miembros del Consejo de Gabinete, cuando se determinaron las entregas de los fondos.

Ustedes, en la entrevista a que me refiero, manifestaron que el Instituto Agrícola de Asistencia Técnica AGROSERVICIO podría asimilarse en el campo agrícola, a ICARE (Instituto Chileno de Administración Racional de Empresas) en el campo industrial.

Creo que la comparación es acertada, porque conozco los objetivos y alcances de ICARE, pero según entiendo, el Instituto Chileno de Administración Racional de Empresas, ICARE se financia con aportes de organizaciones extranjeras y con las cuotas que pagan las firmas industriales asociadas, pero no recibiría subvenciones fiscales de ninguna naturaleza.

Con respecto a la elección de fundos pilotos, a que se refiere el N.o 3 de la inserción, se trata de un asunto de exclusiva responsabilidad de la Directiva de AGROSERVICIO. Debo sí manifestar, que según opiniones de distinguidos agricultores, miembros de la Sociedad Nacional de Agricultura y de otras importantes asociaciones agrícolas, los fundos que se han elegido hasta la fecha, ubicados en Calemu, Graneros, Melipilla e interior de esta última localidad, no podrían señalarse como representativos para realizar experiencias de distintas zonas agrícolas, ya que según la opinión de tales agricultores, corroborada por la de distinguidos profesionales, ingenieros agrónomos, las zonas en que se encuentran los fundos piloto seleccionados, corresponderían a partes del Valle Central del país, con suelos de características agrícolas muy parecidas.

En el punto 5.o, de la inserción en referencia, se vuelve a tratar el tema de las relaciones de AGROSERVICIO con el Ministerio de Agricultura.

En la carta del suscrito de 10 de junio, en que se desahuciaron los convenios, se dejó establecido que, a juicio del infrascrito, los Departamentos Técnicos del Ministerio de Agricultura desarrollaban una labor muy similar a AGROSERVICIO, desde el punto de vista del trabajo técnico.

Ahora bien, la afirmación de Uds. de que el Instituto Agrícola de Asistencia Técnica AGROSERVICIO quiere ir a las explotaciones en particular, para mejorar la organización de las faenas, hacer efectiva en el terreno las normas impartidas para la extensión agrícola del Estado y constituir las explotaciones agrícolas bajo formas de empresas organizadas, en que se introduzca una atención preferente para los obreros y empleados", está comprobado que se trata de una labor propia de una empresa particular, para la cual, a juicio del infrascrito, no son necesarios los aportes fiscales.

Dentro de los conceptos relacionados, el Ministerio de Agricultura puede sin convenios, que lo obliguen a aportar fondos, conseguir con las empresas particulares de AGROSERVICIO, las condiciones específicas de cada asistencia técnica en cada predio en particular.

Ahora bien, en lo que se refiere a lo afirmado en el N. de que los estatutos de AGROSERVICIO fueron aprobados por Decreto Supremo N.o 345, de 29 de octubre de 1957, del Ministerio de Justicia, debo hacer presente a Uds. que dicho Decreto es el que concedió la personalidad jurídica de AGROSERVICIO, pero no implica que el Presidente de la República y el Ministroo de Justicia que lo firmaron, hubieran tenido el menor conocimiento de la forma y financiamiento de AGROSERVICIO, ni de los aportes de dineros fiscales que con posterioridad se le entregaron.

En lo que toca a la inversión de esos fondos fiscales, que el suscrito ha solicitado por oficio número 506, de 13 de mayo, y que he reiterado por oficio N.o 589, de 12 de junio del mes en curso celebro la declaración de ustedes de que se rendirán las cuentas en el mes de julio a la Contraloría General de la República.

El suscrito pensó solicitar la inspección de funcionarios de la Contraloría en AGROSERVICIO, para los efectos de conocer la inversión de los fondos, pero altas autoridades de la Contraloría, le surgieron dudas acerca de la facultad de inspeccionar inversiones de fondos fiscales que se habrían entregado como aportes a una entidad particular, y por ellos he solicitado, en la forma expuesta el detalle de la inversión de estos fondos directamente a AGROSERVICIO.

Hasta ahora, el suscrito como Ministro de Agricultura no tiene otro conocimiento que la información que le ha proporcionado el Director de AGROSERVICIO, señor Luis Alberto Fernández Larraín, en la entrevista que tuvo con él, con fecha 10 del presente, en el sentido de que parte de estos aportes fiscales se habrían invertido en la adquisición de un piso en la Sociedad Inmobiliaria "El Diario Ilustrado"; otra parte, en el pago de sueldos y honorarios a profesionales técnicos y la mayor parte, se encontraría depositada en bancos particulares.

Precisamente, el detalle específico de esas y cada una de estas inversiones es la que ha solicitado el Ministro de Agricultura, que firma, para tener conocimiento de ella.

Siendo tan simple y poco numerosas las inversiones realizadas, el Ministro de Agricultura no acierta a comprender por qué no se le podría informar de inmediato sobre el detalle de ellos, que como lo vuelvo a repetir, he solicitado en mi primera carta de 13 de mayo.

Por último, en la inserción a que me refiero, se formula el planteamiento hecho por Uds., ante el Jefe del Estado, en el sentido de mantener los convenios de AGROSERVICIO con el Consejo de Fomento e Investigaciones Agrícolas y con el Ministerio de Agricultura, quitando a estos convenios las obligaciones de orden financiero.

Como a Uds. les consta, en la entrevista en referencia, yo sostuve mi opinión personal en el sentido de que para asegurar la colaboración técnica del Ministerio de Agricultura a un organismo particular, no se necesitaban convenios de carácter general, porque si se firman convenios con una entidad particular, todas las demás instituciones particulares del país, de similares objetivos, podrían reclamar convenios análogos.

En la materia expuesta, prefiero que en cada caso específico, la organización privada se entienda con el Ministerio de Agricultura y sus Departamentos Técnicos en las condiciones que se estimaren procedentes, y personalmente soy partidario de que estos acuerdos se lleven a la práctica no con organizaciones de tipo comercial, sino con asociaciones y sociedades agrícolas que por reunir a vastos núcleos de agricultores pueden desarrollar más amplios programas de trabajo en beneficio de la agricultura nacional, que los que se derivan de la atención directa de algunas empresas agrícolas particulares.

Lo expuesto no tiene otro alcance que una opinión personal y el planteamiento que Uds. han formulado, será objeto de otras conversaciones, según lo determinare el Presidente de la República en la entrevista a que me refiero y después que se haya designado el nuevo Ministro de Agricultura, nombramiento que como es obvio, lo hará el Presidente de la República en uso de sus facultades privativas cuando lo estime procedente.

En el momento en que esta comunicación es sacada a máquina, para ser enviada a Uds. y entregada a los periodistas, he sido llamado por S. E. el Presidente de la República para asistir al juramento del nuevo Ministro de Agricultura, señor Elzo Pertuiset, que será el Secretario de Estado que tendrá a su cargo el estudio de los planteamientos últimos, formulados por Uds., en la entrevista a que me he referido.

Aprovecho la oportunidad para saludar muy atentamente a Uds. S. S. S. — Abel Valdés Acuña, Ministro del Interior.

Trágica prueba de una valerosa mujer

A 300 metros de la cima de un pico sin nombre de las salvajes montañas Ferris se estrelló un avión. A los 6 días moría el marido bajo la nieve y un viento silbante. A los 19, una partida de rescate encontró viva a Dorothy Dalton. En SELECCIONES de mayo podrá leer este emocionante drama de la vida cotidiana. También encontrará la condensación de un divertido libro y muchos otros artículos de gran actualidad. ¡Adquiera hoy su ejemplar de SELECCIONES!

Robaron un millón en pleno centro

La Brigada Móvil de Investigaciones prosiguió anoche sus diligencias para identificar a los autores del robo de un millón de pesos en relojes y joyas, perpetrado en la Joyería "Eria", de Huérfanos 1177, en la madrugada de ayer.

El dueño del establecimiento, señor Ernesto Lowing, presentó la denuncia del robo en la mañana de ayer, señalando que éste se había cometido rompiendo uno de los cristales de su vidriera, y de ella se llevaron 15 relojes de oro de diferentes marcas; 20 pulseras, tres cadenas de oro y otras especies. El avalúo, según el denunciante, pasa del millón de pesos.

DEFUNCIONES. —

Ha fallecido nuestra querida madre y suegra, señora
CLARISA BRAVO VALENZUELA vda. de PACHECO

Sus funerales se efectuarán hoy, en el Cementerio Católico, después de una misa que por el descanso de su alma se oficiará en la capilla del mismo Cementerio, a las 10.30 horas.

Walter Vallejo Salgado y Elena Neiss de Vallejo.

Ha fallecido nuestra querida amiga, señora
CLARISA BRAVO VALENZUELA vda. de PACHECO

Sus funerales se efectuarán hoy, en el Cementerio Católico, después de una misa que por el descanso de su alma se oficiará en la capilla del mismo Cementerio, a las 10.30 horas.

Augusto, María Clotilde y Margarita Cerda A.

Ha dejado de existir en San Bernardo nuestra querida e inolvidable madre, suegra y abuelita, doña
CLOTILDE RUBIO vda. de CARTAGENA

Sus restos serán sepultados en el Cementerio local, hoy a las 17.30 horas, partiendo el cortejo desde su casa habitación, calle Buines 781.

La familia.

Asociación Nacional de Jubilados de la Prensa

Tenemos el sentimiento de comunicar el fallecimiento de nuestro consocio, señor
CARLOS HUMBERTO SUAREZ AGUILERA

Sus funerales se efectuarán hoy, en el Cementerio Católico, saliendo el cortejo de su casa habitación, Matanzas 618, a las 16.30 horas.

El Directorio

IN MEMORIAM. —

Con motivo de cumplirse el 21 del presente, el onomástico de don
LUIS IBIETA VERDUGO (Q. E. P. D.)

Se oficiará una misa mañana sábado a las 9 horas, en la Iglesia de San Vicente, (Alameda casi esquina de Dieciocho), se invita a sus familiares y los que fueron sus amigos.

Blanca de Ibieta y familia

Con motivo de cumplirse el primer aniversario del fallecimiento de nuestra querida hija, señora
MARIA FELIU DE BONTA (Q. E. P. D.)

Se oficiará una misa por el descanso de su alma en la Iglesia Recoleta Franciscana, mañana sábado, a las 9.30 horas, Recoleta con Andrés Bello.

La familia

Hoy sepultarán al periodista Carlos Figueroa

En la mañana de hoy, a las 10, se llevarán a efecto los funerales del periodista señor Carlos Figueroa Cortez, quien falleció anteanoche en su residencia de la Población Neverrete, víctima de un ataque cardíaco.

Los restos del señor Figueroa serán sepultados en el Mausoleo de los Empleados Municipales, ubicado en el Cementerio General.

El directorio del Círculo de Periodistas, los Sindicatos de la Vega y del Mercado, y otras instituciones a las cuales estaba vinculado el colega desaparecido, han acreditado delegaciones para concurrir al sepelio en su representación.

El cortejo partirá de la casa habitación del extinto, Carmen N.o 2510.

La Municipalidad de Santiago, de la cual era funcionario, envió una ofrenda floral, y un regidor hará uso de la palabra en el Cementerio, como asimismo estará representada la Agrupación de Reporteros Municipales.

HECTOR SUAREZ DARA UNA CONFERENCIA HOY

El periodista Héctor Suárez, que acaba de regresar después de un viaje por Europa, dictará hoy, a las 12 horas, una charla para los alumnos de la Escuela de Periodismo de la Universidad de Chile (Macul 774, al fondo del Instituto Pedagógico). La disertación del señor Suárez se titulará "Reportaje breve a tres países de Europa". La entrada es libre.

N.o 24

tración, sucediendo en el cargo a don Abel Valdés, actual Ministro del Interior. Cabe destacar, en forma especial, que el señor Pertuiset Lira es el primer odontólogo que llega a ocupar una Cartera de Estado.

ASUME EL CARGO.— En la tarde, a las 18,15 horas, el señor Elzo Pertuiset asumió su alto cargo, haciéndole entrega del Ministerio de Agricultura, el ex Secretario de Estado del ramo, señor Abel Valdés, en presencia del Subsecretario, don José Gómez Gazzano, y del jefe administrativo, Edgardo Arias.

La ceremonia sólo duró 30 minutos. En la tarde de hoy, el Ministro recibirá en su despacho al Director General de Producción Agraria y Pesquera, ingeniero Mario Astorga Cartes, y a todos los Directores de Departamentos.

DECLARACIONES.— Después de efectuado el acto de recepción del Ministerio, el Dr. Pertuiset recibió a los reporteros de diarios, revistas y agencias noticiosas, con quienes departió cordialmente durante algunos minutos.

Dijo en esta oportunidad el nuevo Ministro, que quería expresar públicamente sus agradecimientos al Presidente de la República, por su designación ministerial.

Textualmente agregó:

—En algunos círculos se ha manifestado cierta extrañeza por el hecho de que un odontólogo sea llamado a integrar el Gabinete en la Cartera de Agricultura. Quienes así piensan, olvidan que un odontólogo es un profesional con vasta formación universitaria y humanística, que le capacita para formarse una idea cabal de los grandes problemas de interés nacional. Nadie se admira que los abogados sean llamados a desempeñar cualquier tipo de funciones gubernativas. No veo, entonces, por qué se extrañan de que otro profesional, con formación universitaria tan profunda como la de los abogados, pueda desempeñar cargos similares.

Terminó expresando que en una próxima conferencia de prensa tendría ocasión de informarles más en detalle sobre los problemas propios de la Cartera que recién asumía.

N.o 25

SE AGUDIZA UN PROBLEMA:

Epidemia de sarampión

720 CASOS EN SOLO UNA SEMANA

El SNS ya adoptó medidas del caso

El Servicio Nacional de Salud reconoció oficialmente ayer la existencia de un "brote epidémico" de laringitis obstructiva e informó que sólo entre los días 8 y 14 de este mes se han registrado 720 casos en el país, 526 de los cuales lo fueron en Santiago.

El cuadro de notificaciones de enfermedades transmisibles de la semana indicada, proporcionado por el Departamento de Epidemiología del SNS, es el siguiente:

Tifoidea, 64 casos; escarlatina, 38; difteria, 16; tos ferina, 192; meningitis, 4; pústula maligna, 2; poliomielitis, 8, y sarampión, 720.

MAS ENFERMEDADES.— Todas las enfermedades han sufrido un alza en sus notificaciones, con respecto a la semana anterior.

Todas estas alzas, con la sola excepción del sarampión, están dentro de lo habitualmente esperado en estos procesos, durante esta época del año, es decir, pueden ser calificadas como "estacionales".

En el caso del sarampión, el volumen de las notificaciones corresponde a un brote epidémico.

EN SANTIAGO.— El brote presenta mayor intensidad en Santiago, donde ha sido necesario habilitar 100 camas especiales, en Hospitales de Niños, para atender las complicaciones (laringitis obstructiva).

Entre el 15 y el 18 de junio se han presentado 49 casos de laringitis obstructiva y se practicaron seis traqueotomías.

El Servicio Nacional de Salud, por intermedio de sus voceros oficiales, informó que se han tomado todas las medidas del caso para la adecuada hospitalización y tratamiento de los casos que así lo requieran.

El "USN Rangers" que viene a Chile

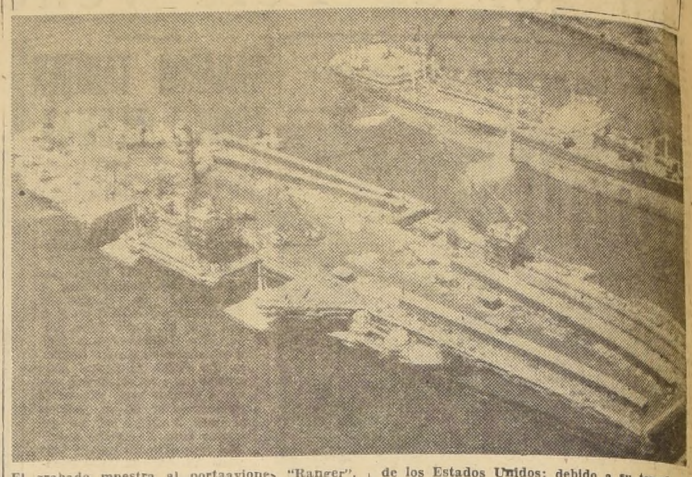

El grabado muestra al portaaviones "Ranger", que arribará a Valparaíso el 26 de julio, en la etapa final de su construcción en la Base Naval de Norfolk. Esta nave, de 60.000 toneladas, es uno de los cuatro portaaviones más grande de los Estados Unidos; debido a su tamaño, no podrá atravesar el Canal de Panamá y deberá cruzar por el Cabo de Hornos para proseguir su viaje hacia la costa occidental de los Estados Unidos.

PERIODISTAS REACTUALIZAN EL PROYECTO DE LEY MAZA

Piden que sea incluído en la Ley de Defensa del Estado

En cumplimiento de un acuerdo del Directorio del Círculo de Periodistas de Santiago, ayer, se entrevistaron con el Ministro de Justicia, señor Luis Octavio Reyes, los dirigentes del Círculo, señores Daniel Prieto, vicepresidente; Orlando Millas, tesorero y Juan Honorato M., director, a fin de expresarle el interés de este gremio por que se incorpore el proyecto de Ley Maza, sobre libertad de prensa y abusos de publicidad como un título del Proyecto de Defensa del Estado presentado por el Ejecutivo y que actualmente se tramita en el Senado.

Este proyecto, como se sabe, fue redactado el año 1951 por una Comisión de Gobierno, que presidió el entonces presidente de la Comisión de Legislación y Justicia del Senado, don José Maza, y que integraron el Ministro de la Corte Suprema, don Luis H. Agüero; el Fiscal de ese alto Tribunal, don Pelegrín Sepúlveda; los juristas señores Alex Varela, Vicente Monti y Malaquías Concha; los dirigentes de los periodistas señores Juan E. Pacull, Juan Honorato y Mario Vergara y los representantes de las Radiodifusoras señores Ricardo Vivado y Jorge Quinteros T.

El Ministro, en principio, se manifestó de acuerdo y se comprometió a estudiar en detalle el texto de ese proyecto por si acaso el Gobierno tuviera alguna observación que formularle.

También los dirigentes de los periodistas solicitaron al Ministro de Justicia en forma encarecida que no se dé curso al decreto que aprobará el Reglamento del Colegio de Periodistas, que se encuentra actualmente en estudio en esa Secretaría de Estado, mientras no se le diera a conocer oficialmente al Círculo.

Sobre el particular, el Ministro señor Reyes se manifestó absolutamente de acuerdo con esta petición y, aún más, se comprometió a citar a los dirigentes del Círculo de Periodistas para que conocieran y formularan las observaciones que creyeran procedentes una vez que esté terminado el proyecto de Reglamento del Colegio.

Luego los mismos dirigentes del Círculo y la secretaria general señorita Viviana González se entrevistaron con el Ministro del Interior, señor Abel Valdés, quien es destacado periodista y socio del Círculo. Se conversó con el señor Valdés sobre la inclusión del proyecto Maza en el proyecto de Defensa del Estado. El Ministro del Interior ofreció su concurso para interesarse ante el Presidente de la República en forma de que se materialice este anhelo de los periodistas.

UNION NACIONAL DE ESTUDIANTES CELEBRO REUNION EN VALPARAISO

Representantes estudiantiles de todas las Universidades del país, entre los cuales se contaban presidentes de cinco Federaciones Universitarias, se reunieron recientemente en el Consejo Nacional de la UNE (Unión Nacional de Estudiantes).

Esta reunión de dirigentes estudiantiles tuvo lugar en el Puerto de Valparaíso y permitió a la Unión Nacional de Estudiantes, dar a conocer a todos sus afiliados, las vinculaciones logradas con la UNESCO, institución que facilitará a los estudiantes gran cantidad de becas de perfeccionamiento profesional en el extranjero.

Otro de los puntos tratados por el Consejo Nacional de la UNE, fue la programación de encuentros interuniversitarios, por los cuales, alumnos de distintas Universidades, pero que pertenecen a carreras afines, puedan reunirse para analizar planes de estudios y problemas profesionales.

Respecto a la situación internacional, el Consejo Pleno de la Unión Nacional de Estudiantes, organismo máximo de los universitarios de todo Chile, acordó continuar una campaña de repudio a los regímenes dictatoriales de América Latina y propiciar un sistema legislativo especial para que las Repúblicas democráticas corten relaciones diplomáticas con aquellos Gobiernos en que predominan los dictadores.

DECANO HECTOR MARDONES RESTAT MIEMBRO DE 'AIA"

En la primera semana de julio, viajará a los Estados Unidos, en dónde participará en la Convención Anual de Arquitectos Americanos, en cuyo acto de clausura recibirá el título de Miembro Honorario de The American Institute of Architects, el decano de la Facultad de Arquitectura, profesor Héctor Mardones Restat.

Proseguirá luego a París, en donde, en su calidad de presidente de la Unión Internacional de Arquitectos, debe presidir la reunión del Comité Ejecutivo de este organismo, que tiene su sede en esta ciudad, bajo los auspicios de la UNESCO.

Entre el 20 y 30 de julio próximo, asistirá al V Congreso de la U. I. A., que se celebrará en Moscú, organismo internacional que reúne más de 100.000 arquitectos, de más de 40 países.

Le corresponderá al decano Mardones, pronunciar el discurso inaugural de este importante torneo internacional, en el acto que se realizará en el palacio del Kremlin.

Movimiento Unionista de Centroamérica, tema de ciclo de charlas

El Instituto de Ciencias Políticas y Administrativas y el Departamento de Extensión Cultural de la Universidad de Chile han organizado un ciclo de conferencias sobre el tema "Movimiento Unionista Centroamericano", el que estará a cargo del Embajador de la República de El Salvador, don Hugo Lindo.

Consta este ciclo de tres disertaciones y ellas se efectuarán a las 19 horas en la Sala de Conferencias de la Casa Central Universitaria, con el siguiente programa: lunes 23, "Unidad Subcontinental de Centroamérica"; jueves 26, "La Conferencia de Washington de 1907 y la Corte de Justicia Centroamericana", y lunes 30, y última conferencia, "La Organización de Estados Centroamericanos".

N.o 28

griego y castellano; corresponsal de varios diarios y revistas de Atenas, en los cuales ha publicado en forma reiterada crónicas y artículos divulgando las principales actividades de Chile, especialmente sus posibilidades económicas y turísticas.

El señor Mustakis Dragonas, pertenece a varias instituciones sociales, comerciales, deportivas, culturales y educacionales, entre las que se cuentan el Club de Viña, el Club Social de Valparaíso, Club de la Unión de Santiago, Club Hípico, Escuela Superior N.o 1, de Hombres de Valparaíso, que lleva el nombre de "Grecia"; Cooperador del Círculo de Periodistas de Santiago, director-gerente de Gianoli, Mustakis y Cía. S. A. C. y director de la Fca. Nacional de Cárburo y Metalúrgia S. A.

SUS PALABRAS.— El Consul General de Grecia, en Santiago, señor Gabriel Mustakis, al agradecer la distinción de que era objeto, dijo, entre otras cosas, lo siguiente:

"Con emoción recibo la condecoración al Mérito, en el Grado de Comendador, distinción que Su Excelencia el Presidente de la República, me confiere, sin duda por mi calidad de antiguo y convencido amigo de Chile, y como un generoso estímulo al personero helénico, que sólo busca realizar un acercamiento estrecho de nuestros pueblos.

"Esta condecoración que creara el Padre de la Patria Chilena, Bernardo O'Higgins, visionario americanista, tiene el prestigio y honor de ser acaso la más antigua del Continente, y realizada por la tradición republicana y democrática de los chilenos y de su gobierno, la llevaré con profunda veneración, no sobre el pecho, sino prendida en mi corazón".

RODAMIENTOS

para MAQUINARIA AGRICOLA, INDUSTRIAS, CAMIONES y AUTOMOVILES

Ferretería Santiago S.A.

M. Ostertag y Co. R.

TEATINOS 240 - SANTIAGO

MERCADO AMPLIO Y SEGURO PARA LAS INDUSTRIAS NACIONALES

Es norma invariable de nuestras compañías la de abastecerse adquiriendo en Chile, en la mayor extensión posible, los productos y artículos que se requieren para el desarrollo de nuestras operaciones y nuestros programas de construcción. De esta manera se proporciona un mercado amplio y seguro al comercio y la industria nacionales, en gran diversidad de rubros importantes, y se contribuye a un sustancial aumento del volumen de divisas que afluyen al país y que éste necesita para el ejercicio de las funciones económicas.

Siguiendo esta política, durante el año 1957 nuestras compañías adquirieron productos y mercaderías nacionales por un valor de 16 mil 627 millones de pesos, y en los primeros cuatro meses del año en curso, o sea entre el 1.o de enero y el 30 de abril de 1958, las compras efectuadas en Chile han alcanzado un total de 6 mil 650 millones de pesos.

Chile Exploration Company
Mineral de Chuquicamata

Andes Copper Mining Company
Mineral de Potrerillos

Santiago Mining Company
Mineral de La Africana

CONTRIBUYEN A LA GRANDEZA Y PROSPERIDAD DE CHILE

OBSTACULIZA ENVIO DE LECHE:

SNA contra los niños

TROPIEZOS INDIGNOS A NOBLE OBRA

El vespertino "La Gaceta" informó ayer, detalladamente, de la "guerra" que se ha entablado entre dos instituciones que difieren fundamentalmente por su naturaleza y objetivos. Se trata de Cáritas-Chile, filial de la Federación Internacional de Obras Asistenciales y Católicas con sede en Roma, por una parte, y la Sociedad Nacional de Agricultura, SNA, por otra.

Cáritas-Chile quiere repartir libremente leche, queso, harina, frejoles, arroz y chuchoca a todos los campesinos, niños y adultos, necesitados del país. La SNA se opone a este distribución, alegando que la población chilena dispone de abundante leche y otros alimentos protectores, y que regalar esos productos a las personas de escasos recursos significa una desleal competencia con los productores.

LA OBRA.— Para la Sociedad Nacional de Agricultura son válidos todos los recursos. Durante tres meses del año pasado, estuvieron suspendidos los embarques de alimentos de Cáritas Internationalis. Esos alimentos, como se sabe, proceden del Fondo de Excedentes Agrícolas de Estados Unidos. Envía el Gobierno de ese país entrega gratuitamente a las instituciones católicas, National Catholic Welfare Conference y Catholic Relief Services, entidades que, a su vez, los entregan a Cáritas Internationalis, para su reparto gratuito en las regiones subdesarrolladas del mundo.

En Chile, los alimentos que proporciona Cáritas se reparten a los niños a través del desayuno escolar (leche y queso) y a las madres y tuberculosos, a través de los Centros de Salud del SNS. También Cáritas se sirve de las parroquias, Gotas de Leche, Centros de Madres, Policlínicas, Ollas Infantiles, etc., para hacer llegar a los pobres y enfermos su ayuda en alimentos. En las zonas rurales, Cáritas-Chile reparte alimentos y ropa por intermedio de las parroquias, capillas, centros de la Acción Católica, Oficinas de la Juventud Obrera Católica, Escuelas rurales, etc. A esta última y noble misión se opone la Sociedad Nacional de Agricultura, sin justificación alguna.

Agrega "La Gaceta" que, aunque en Cáritas-Chile nadie quiere pelear, la guerra entablada con la todopoderosa Sociedad Nacional de Agricultura es un hecho que alcanza dimensiones tenebrosas. Cáritas-Chile confía en convencer por la buena a los latifundistas para que éstos no pongan trabas e influencias a la repartición de alimentos a los indigentes y necesitados.

Sin embargo, la accidentada historia de Cáritas, en Chile, muestra la increíble realidad que afrontan las organizaciones que quieren hacer el bien, cuando se estrellan con los intereses creados, en este caso los poderosos intereses de la SNA.

Cabe recalcar que Cáritas funciona sin dificultad en 37 países.

MANIOBRAS.— En el kárdex íntimo de Cáritas-Chile se anota, que, cuando el Gobierno de Chile ratificó con el de Estados Unidos el convenio para dejar entrar al país libre de trabas aduaneras las donaciones en alimentos destinadas a Cáritas-Chile (tratado del 30 de octubre de 1956), el propio presidente de la Sociedad Nacional de Agricultura, Recaredo Ossa (es un connotado dirigente de la candidatura de Alessandri), movió sus contactos e influencias en Estados Unidos para que se rebajaran las cuotas de leche, queso, harina, arroz y otros, que se iban a embarcar a Chile. Lo peor de todo para el pueblo chileno, anota el cronista de "La Gaceta", es que el influyente Recaredo Ossa obtuvo un éxito parcial.

Posteriormente, el mismo señor Ossa se entrevistó con el Ministro de Salud, y en una "hábil conversación", le manifestó al Secretario de Estado que los partidos políticos de la Derecha pensaban presentar una acusación constitucional en contra del Ministro, "por dañar los intereses del país" al aceptar donaciones de Cáritas para entregar leche a los niños en las escuelas, a las madres y tuberculosos en los Centros de Salud del SNS, y a los enfermos en los hospitales.

Sorpresa mayúscula recibió Recaredo Ossa, al oir de labios del Ministro, quien lo invitó enseguida a abandonar su despacho, la declaración de que podía tal acusación ser presentada inmediatamente, lo que permitiría al país saber cómo actúan sus connotados políticos.

Este episodio es sólo uno de los tropiezos que Cáritas ha encontrado en el cumplimiento de su noble misión en Chile. Constituye, sin duda, un antecedente de lo que significaría para nuestro país el triunfo del señor Alessandri.

Ud. tiene medios de fortuna, puede llamar a los más grandes médicos para que lo atiendan en caso de accidente, pero ¿está seguro que el médico llegará antes que la Asistencia Pública?

La Colecta en su favor se llevará a efecto el viernes 27 de junio.

Ayúdela ahora para que ella pueda ayudarlo después.

Miembro de la Liga Muslin es el nuevo Ministro de Pakistán

Chile concedió el agreement

El teniente coronel Mohammed Abdulla Khan fue designado por el Gobierno de Pakistán como su Enviado Extraordinario y Ministro Plenipotenciario ante la Moneda. Chile concedió el agreement correspondiente, y esta designación servirá para acrecentar los lazos de amistad entre nuestro país y esa nación.

EL NUEVO DIPLOMATICO.— El señor Abdulla Khan es un distinguido político y militar, nacido en 1897. Fue educado en el Chiefs College, de Lahore. En 1920 fue comisionado en el Ejército de la India, al cual renunció más tarde por razones particulares. Se reincorporó al Ejército en 1941, y se retiró en 1947. Ha tenido una activa vida política en su distrito. Ha sido presidente de la Municipalidad de Wazirabad por algunos años; presidente de la Liga Muslin del distrito; presidente del Consejo Provincial de la Liga Muslin, y presidente del Consejo de la Liga Muslin en toda la India. Actualmente es miembro del Partido Republicano, que es el partido de mayoría en la Asamblea Nacional y en la Asamblea Provincial del Oeste de Pakistán.

ACTO EN LA ESCUELA ESPECIAL DE ADULTOS

En la Escuela Especial N.o 5 de Adultos, de Lo Franco, se efectuará hoy, a las 19 horas, un acto en homenaje al ex Director de ese plantel, señor Luis Delgado Troncoso. En esta oportunidad se desarrollará un variado programa de números con la participación de alumnos y profesores. Los actos son los siguientes: 1) Orquesta de Profesores de Escuelas de Adultos de Santiago; 2) Ofrenda, por el profesor don José Hto. Gatica Arteaga; 3) Orquesta; 4) Discurso del presidente del Centro de Alumnos Adultos; 5) Orquesta; 6) Investidura oficial de la Cruz Roja de la Escuela "Luis Delgado Troncoso"; 7) Orquesta; 8) Coro "Gabriela Mistral", de Profesores de Santiago.

ESTRUCTURAS METALICAS
FAGALMET
DESDE UN PARRON A UNA TORRE
10% MAS BARATO
GRAN AVENIDA - URETA COX -
2 CUADRAS DESPUES DE MADECO

su amiga de siempre...

desde sus primeros pasos...

hasta Siempre

Bilz

EL REFRESCO AMIGO DE TODA LA VIDA

Reconocimiento a un maestro

En un emotivo acto, los alumnos del Primer Año de Humanidades del Instituto Nacional, en reconocimiento de la enseñanza que en preparatorias les impartiera el profesor señor Washington Villanueva Collado, le obsequiaron un hermoso pergamino. En el grabado, el alumno Raúl López Palma hace entrega del documento, en presencia del Rector, don Antonio Oyarzún, el doctor Raúl López Reverdito, presidente del Centro de Padres y Apoderados, maestros y alumnos del plantel.

EN C. DE HACIENDA DEL SENADO:

AMPLIO INFORME SOBRE CELULOSA

Dio a conocer don Carlos Montero, presidente de la Sociedad Nacional de Celulosa

A las 17 horas de ayer celebró una sesión especial la Comisión de Hacienda del H. Senado, presidida por el H. senador don Blas Bellolio y con asistencia de los integrantes senadores Marcial Mora, Carlos Alberto Martínez, Pokiepovio. Además estuvo presente el senador por Cautín, don Galvarino Palacios.

La sesión tenía por objeto escuchar a diversos técnicos que habían sido citados sobre el problema del papel y la celulosa, con motivo de que pronto será tratado en la Sala un proyecto de ley que crea en Chile la Empresa Nacional de Celulosa.

Hablaron técnicos de la Compañía Manufacturera de Papeles y Cartones, el Jefe del Departamento de Industria de la CORFO, ingeniero señor Vucetich; el Fiscal de la Corporación de Inversiones, señor Jorge Téllez y otros funcionarios de la Oficina del Presupuesto.

Don Carlos Montero Sch., presidente de la Sociedad Nacional de Celulosa, hizo a petición de los senadores una extensa y documentada exposición que duró más de una hora sobre la producción y comercio del papel y celulosa en América y el mundo, que mereció la aprobación unánime de la Comisión.

En una próxima reunión se seguirá tratando este interesante tema.

DIA DE SU PATRONO CELEBRO EL LICEO "MANUEL DE SALAS"

El Liceo Experimental "Manuel de Salas", dependiente de la Universidad de Chile, conmemoró ayer el 26.o aniversario de su fundación, que tradicionalmente ha hecho coincidir con el día de su Patrono, cuyo nombre lleva este prestigioso plantel de enseñanza secundaria de la comuna de Ñuñoa.

Los actos programados por la dirección del establecimiento se iniciaron a las 8.15 horas, con los Consejos de Cursos, en los cuales se analizaron importantes temas culturales. A estas reuniones concurrieron además apoderados y amigos del Liceo.

A las 10 horas, en el Gimnasio del colegio, se llevó a efecto una Audición General para todo el alumnado y asistentes. En esta misma oportunidad se inauguró la exposición del proyecto de la Organización Mundial de la Salud (OMS), que consiste en trabajo de investigación, con gráficos y cuadros estadísticos, que se ejecutaron en colaboración con los Departamentos de Ciencias, Artes Plásticas y Estudios Sociales del plantel.

Se inició este acto con los himnos patrio y del Liceo. Luego, el profesor de Filosofía señor Oscar Ahumada se refirió al significado de este aniversario. Al término de su disertación actuó el coro de las preparatorias, bajo la dirección de la profesora señorita Berta Valenzuela. Este conjunto coral interpretó "Ave María" y la tonada de "Manuel Rodríguez".

Participó en esta audición el conjunto de arte dramático dirigido por Slatko Brencic, que interpretó poemas de Gabriela Mistral. También se presentó el coro de las humanidades, bajo la dirección del señor Carlos Kroeger.

Finalmente, se presentó el Ballet de Yerka Luksic, interpretando "Les Silfides".

Tónico Util
FITINA
Marca Registrada

Contiene:
FOSFORO
CALCIO
MAGNESIO

ASIMET

fomenta las relaciones Humanas entre Empresarios y Obreros de la industria Metalúrgica, industria de la que viven más de 100.000 trabajadores y sus familias.

Desde un alfiler hasta un ferrocarril produce la INDUSTRIA METALURGICA CHILENA

Embajador de Austria llegó a Santiago ayer

Alrededor de las 16 horas llegó a Santiago el nuevo Embajador de Austria ante la Moneda, señor Paul Sedwitz, a quien acompañaban su esposa e hijo Alexander Sedwitz.

El diplomático vienés arribó a Valparaíso a bordo de la motonave "Santa Luisa" y su viaje a Santiago lo hizo en automóvil.

A las 18 horas fue saludado en su residencia por el Subdirector del Protocolo, Mario Silva, y el Edecán Aéreo de la Presidencia, comandante Joaquín García, quienes le presentaron los saludos del Gobierno.

ATERRIZAJE FORZOSO TUVO AYER AVION DE LA FACH EN S. FELIPE

En las últimas horas de la tarde de ayer circuló el rumor de que se había producido un accidente aéreo en los alrededores de la capital. La noticia no era exacta, y seguramente fue originada por el extravío de un avión de la FACH, que no pudo aterrizar en Santiago y fue a hacerlo en San Felipe, donde encontró visibilidad y tomó tierra sin novedad.

PROFESOR RODOLFO ARMAS CRUZ LLEGA HOY DE LOS EE. UU.

Procedente de los Estados Unidos, hoy llegará a Santiago el profesor Dr. Rodolfo Armas Cruz, quien participó en Washington en el Congreso Internacional de Gastroenterología, en cuyo torneo científico presidió la mesa redonda que analizó el tema "Angiosia".

El Dr. Armas Cruz fue acompañado en su misión por los doctores Oscar Peralta y Augusto Spencer.

Durante su permanencia en la Unión tuvo la oportunidad de visitar los importantes centros de investigación científica de EE.UU.

Como resultado de esta jira, trae interesantes informaciones de carácter médico, científico y cultural, que serán de vital importancia para las actividades de la docencia médica.

CREARON EL LICEO N.o 12 DE NIÑAS

El Ministerio de Educación Pública ha dispuesto la creación del Liceo N.o 12 de Niñas de Santiago, en base a los cursos femeninos que funcionan en el Liceo N.o 8 de Hombres.

Para este nuevo plantel, las autoridades educacionales están buscando un cómodo local para que desarrolle sus actividades docentes.

El Presidente de la República realizó con su presencia la apertura de la exposición de las maquettas del monumento "Abrazo de Maipú". En el grabado, el Jefe del Estado examina los trabajos, con el general de Aviación y presidente del comité, Edmundo Iensen, y el Embajador de Argentina, don Alejandro Lastra. También aparece el Ministro de Educación, don Diego Barros.

INAUGURADA AYER

EXPOSICION DE MAQUETAS DEL "ABRAZO DE MAIPU"

Asistió el Presidente de la República

A las 19 horas de ayer, con asistencia de S. E. el Presidente de la República, señor Carlos Ibáñez del Campo; del Embajador de Argentina, Excmo. señor Alejandro Lastra; del Ministro de Educación, señor Diego Barros Ortiz; del Ministro de Defensa, general Luis Vidal Vargas, y del Vicerrector de la Universidad de Chile, Dr. Hugo Sievers, se realizó la inauguración, en la Casa Central Universitaria, de la exposición de proyectos para el monumento al abrazo de Maipú.

Correspondió inaugurar la muestra al presidente del Comité, General de Aviación Eduardo Iensen Franke, quien se refirió al entusiasmo con que había sido recibida en todo el país la campaña destinada a perpetuar en un monumento este hecho histórico con que fue sellada la libertad de Chile.

Después de agradecer el estímulo que el Presidente Ibáñez ha prestado a esta iniciativa, que también ha contado con la colaboración del Embajador de la República Argentina, de representantes diplomáticos de países amigos, miembros del Poder Legislativo y otras autoridades, el general Iensen declaró abierta la exposición e invitó a las personalidades presentes a visitarlas.

La muestra comprende 16 maquettas, planos y dibujos alusivos al abrazo de O'Higgins y San Martín y permanecerá abierta al público hasta el 30 de este mes, día en que deberá conocerse el fallo del jurado.

Mañana Sábado:
21 SAN LUIS
OBTENGA SU REGALO en
CASA FIONA

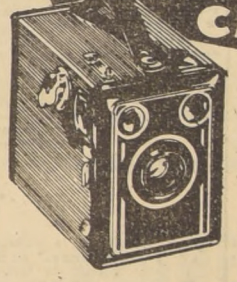

Agfa Synchro Box de metal firme para rollo de película 6 por 9 12a
$9.000.-

Con teclas a piano

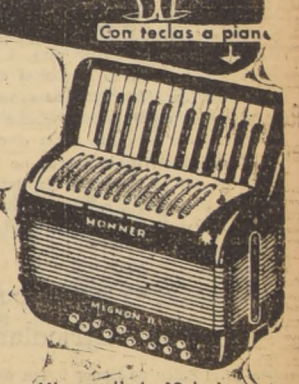

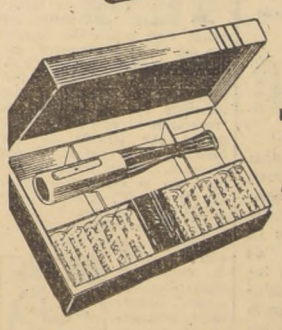

SANICOTIN
Boquilla con botador y 10 filtros
$1.500.-

Mignon II de 12 bajos.
$45.000.-
Mignon I de 8 bajos.
$24.000.-
STUDENT V, de 48 bajos.
$99.000.-
A Botón Erica de 8 bajos
$46.000.-
Componemos y afinamos toda clase y marcas de acordeones a Botón y a Piano.

Llave inglesa para su motoneta, punzon, lima, destornillador y cuchillo rebajado
$3.500.-

Máquina para afeitar Gillette TV
$1.700.-

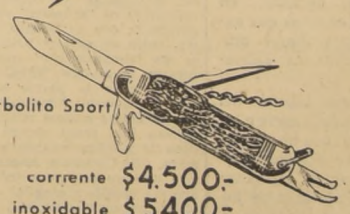

Arbolito Sport
corriente $4.500.-
inoxidable $5.400.-

Medidores de whisky
$1.900.-

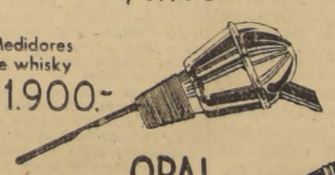

Lapiceras para Colegiales

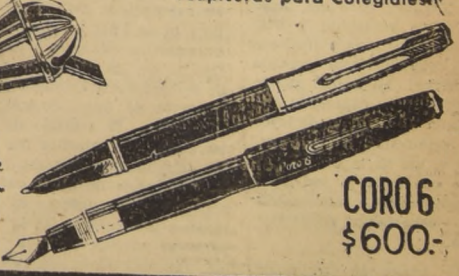

OPAL
$800.-

CORO 6
$600.-

CASA FIONA
UNION CENTRAL COSTADO T. METRO CASILLA 1701 STGO.

AÑO XLII N o 14.807
Empresa Periodística "LA NACION", fundada el 14 de enero de 1917.— AGUSTINAS 1269.— TELEFONO 82222.— CASILLA 81-D
Santiago de Chile, viernes 20 de junio de 1958

Legitimidad del desahucio de un convenio

COMO es del dominio público, el Supremo Gobierno, después de un sereno estudio de la materia pertinente, decidió desahuciar el convenio que mantenía con AGROSERVICIO, entidad privada dedicada a satisfacer ciertas necesidades de investigación y fomento de las labores agrícolas, como centro principal de sus operaciones.

A la fecha de la cancelación del convenio, el Estado había concurrido en ayuda de este organismo particular con una suma equivalente a 109 millones de pesos, más otros aportes internacionales, cantidades más que suficientes para iniciar los trabajos de organización y poner en práctica las primeras experiencias en el ramo señalado, dejándose las etapas de posterior desarrollo, como es obvio pensarlo, a sus propias iniciativas y personales recursos, con libertad amplia, naturalmente, para celebrar convenios con organismos del exterior.

El pensamiento del Gobierno, en lo que atañe a este respecto, es claro e inobjetable: el Ministerio de Agricultura ejerce y realiza idénticas actividades a través de sus departamentos técnicos, a entera satisfacción de los intereses agrícolas y de todo el país. Por tal motivo, es conveniente, desde todo punto de vista, robustecer su acción y concentrar en ellos los casi siempre escasos capitales de que se dispone para estos efectos. Ninguna otra interpretación puede dársele a la medida adoptada por el Ejecutivo, recientemente ratificada en entrevista sostenida por el Presidente de la República con el Ministro del Interior y de Agricultura y personeros de la Sociedad Nacional de Agricultura.

El Ministro del Interior, señor Valdés, en una carta abierta dirigida al presidente y vicepresidente de AGROSERVICIO, reitera los planteamientos que tuvo presente el Gobierno para desahuciar el convenio, por razones de orden superior. Estima, ese Secretario de Estado, que organismos de esa naturaleza deben ser financiados preferentemente con cuotas de sus asociados y no con dineros fiscales. Las interpretaciones antojadizas y maliciosas huelgan, porque el juicio oficial emitido traduce en forma cabal el amplio criterio de política nacional que sustenta el Presidente de la República, en el sentido de colaborar con cualquiera acción de bien público, pero en el bien entendido de que las empresas privadas, recibido el impulso fiscal, deben continuar, cuando cuentan con los medios necesarios para hacerlo, las labores implícitas en sus objetivos. Este es el caso de AGROSERVICIO.

En efecto, el organismo antedicho realiza una función privada de reducidos contornos que, en ningún caso, puede parangonarse con las funciones y actividades que pone en práctica el Ministerio de Agricultura. Por otro lado, los socios de esta entidad privada están en condiciones de proseguir, en tal carácter, las interesantes investigaciones y experiencias que deben tener el respaldo de la ciudadanía, sin la menor duda, pero que el Estado no puede, por la limitación de sus presupuestos, continuar protegiendo con descuido grave de la política nacional. Lo que se piense en contrario son meras suspicacias de criterios irresponsables.

Congreso de Cooperativas Agrícolas

EN el Salón de Honor de la Universidad de Chile se dio inauguración solemne al Primer Congreso de Cooperativas Agrícolas.

Concurrieron a la ceremonia el Ministro de Agricultura, altos funcionarios de esa Cartera de Estado, de Economía, de Hacienda, de la CORFO, representantes de la Sociedad Nacional de Agricultura, de la FAO, más de cien delegados de cooperativas agrícolas y lecheras, además de otras organizaciones relacionadas con las actividades campesinas.

Bajo los auspicios del Ministerio de Agricultura y de la Organización de las Naciones Unidas para la Agricultura y la Alimentación (FAO), este Primer Congreso está llamado a desempeñar un brillante papel en el futuro desarrollo del movimiento cooperativo agrícola chileno. Se hizo hincapié especial y se destacó que el Gobierno se ha interesado en reunir a los cooperados, para que debatan sus problemas y busquen soluciones ventajosas al cooperativismo agrícola nacional. La acción gubernativa se ha expresado mediante la dictación de leyes y reglamentos en su favor, en virtud de la conveniencia que para la industria agropecuaria representan las expresadas cooperativas.

De hecho, su crecimiento y desarrollo ha correspondido a las esperanzas que se tuvieron al concebirlas. Actualmente, existen setenta y cinco cooperativas de carácter general, cincuenta y ocho de colonización y siete de carácter vitivinícola. Veinte de las primeras datan de 1955, lo que prueba el interés real por crear organismos de este tipo. Por lo demás, el monto de los negocios realizados a través de las cooperativas alcanza a la respetable cifra de diez mil millones de pesos. Los rubros de mayor producción, por el momento, son los huevos, la leche y las hortalizas. Pero es inminente su desarrollo y fortalecimiento en la comercialización de abonos, semillas, combustibles y maquinaria agrícola, en cuanto a elementos que garantizan una mayor producción entre los asociados.

Este último aspecto del cooperativismo agrícola, aún no abordado en su plenitud, ofrece amplias perspectivas para la agricultura y la satisfacción de las necesidades efectivas de la población consumidora. De aquí la decisión del Gobierno y de la FAO, en cuanto a aunar los esfuerzos y los medios de los integrantes de las cooperativas citadas, a través de este Primer Congreso. El temario de los asuntos planteados por las delegaciones concurrentes, es índice de que los acuerdos y conclusiones estarán a la altura de las esperanzas puestas al reunirlas. De seguro que los cooperados y la colectividad nacional obtendrán un beneficioso provecho de este significativo torneo.

De JOSE CAMON AZNAR

Paul Claudel y la pintura española

La imaginación tan plástica y golosa de colores y tactos de Paul Claudel no podía estar ausente de los temas artísticos. Y en un libro de prosa recamada, "L'oeil ecoute", son estudiadas las escuelas pictóricas holandesa y española, con esa manera de irradiar desde el cuadro oleadas de sugestiones que unas veces quedan prendidas en soles que se deslien en el lienzo, y otras, se sumergen en grandes concepciones de la cultura moderna. La Exposición del Museo del Prado en Ginebra le dió ocasión para un largo estudio sobre nuestro arte, donde todos los comentarios despliegan las más agudas visiones sobre la singularidad nacional de nuestro barroco. Aquí tenemos al "Greco", el maestro ante cuyas formas como llamas frías y ante cuyos cenitales estiramientos, todas las plumas se desbocan sin poder seguir la veloz flecha de su inspiración. Observa Claudel que, pese a ese alargamiento místico de sus personajes, falta siempre en el candiota una impresión de plenitud, de seguridad, de alegría desinteresada. El pintor con sus inspiraciones desarticuladas está siempre presente. "Hay en su arte algo de confinado. El sol allí no penetra nunca". Hay llamas, sí, en sus obras, pero también un humo mezclado en crepitaciones sulfúreas. En la rica dicción de Claudel los colores van unidos a una adjetivación extrapictórica. Son "terciopelos granates de un sabor a la vez ácido y helado", verdes venosos y amarillos que rayan las pupilas como grandes cuchillos. Pero es, sobre todo al hablar del mensajero del "Greco", en el arte español donde Claudel intuye con más finura la situación espiritual de su pintura. Es el artista que mejor interpreta la actitud de la Contrarreforma dentro del barroco. Es ahora cuando todas las decisiones se expresan en las formas que encarnan una energía más reactiva: la cúpula, la columna torsa, el músculo tensado. "El gigante católico, con un esfuerzo de sus espaldas, ensaya colocar en su posición normal el carro inclinado de la Cristiandad. La teología toma la forma de la imprecación, de la controversia, de la apologética. La devoción admite como nuevo ingrediente el esfuerzo personal razonado y metódico. Ayúdate, y Dios te ayudará, es la divisa de San Ignacio, frente a la de los protestantes, que todo lo descargan sobre la gracia y el sentimiento. Santa Teresa y San Juan de la Cruz, nos dan las reglas de una especie de gimnástica de la plegaria. Y el "Greco" es "el pintor del esfuerzo". No hay en sus obras ni paz ni reposo en la alegría y espectáculos humanos. En medio de este "Purgatorio desencadenado" que son las obras del "Greco", señala Claudel una pintura maestra: la del blanco caballero mortuorio, con albo manto calatravo, tutelado y presentado a la divinidad por un santo guerrero. Claudel desdeña la atribución a Julián Romero, y prefiere pensar que se trata de San Ignacio de Loyola, en la hora de su conversión. Y en el santo patrono con armadura, al mismo San Ignacio, que tras su contacto con Dios ha pasado del estado de crisálida al estado adulto. "Aquí está concreto y en pie el capitán de hierro de esta milicia que él ha fundado e instruído a la mayor gloria de Dios". "Pero era precisa esta espera y esta genuflexión bajo el gran manto luminoso de la Gracia, para que surgiera como un largo insecto articulado y liso, este vencedor de Satán". Otros cuadros del "Greco" le sugieren las más violentas imágenes. Así, en la Resurrección, en el soldado derribado ve a sus pies alzados para seguir a Cristo, "según la invitación de la Sulamita: "Trahe me!", y tanto peor para la cabeza que no llega a soltarse de las quijadas de la tierra. Un largo Dios, capaz de unir la tierra al cielo, se desprende de esta humanidad volteada".

A la vista de Velázquez, el maestro que pinta "en el seno de la realidad profana", Paul Claudel se limita a consideraciones estrictas sobre el formalismo de los cuadros. En las "Meninas" ve no sólo los dos planos de luz, sino lo que es más importante: los dos planos de edad. Y tras la infanta y su séquito, tan desvelada en el primer término, los retratos de los reyes representan una generación que se desvanece. Todo lo que queda detrás de las "Meninas", el salón con sus cuadros, el espejo que espectraliza los monarcas, el pintor mismo, es el pasado, es un capítulo a punto de terminar de la historia y de la dinastía.

Pero cuando su pluma se moja en gotas de sol, cuando las palabras caen sobre sus páginas como piedras preciosas, es cuando describe "La familia de Carlos IV" por Goya. "Es un cuadro como incendiado por una antorcha por este personaje escarlata todo llameante de placas y pedrerías y el órden solar de España, a través de su pecho, que es Su Majestad el Rey Carlos IV, y bajo él, su hijo rutila de una incandescencia apenas amortiguada". Sin embargo, considera que el protagonista de este cuadro es la Reina María Luisa. Hay en ella algo de Climtemnestra y algo también de lavandera, con el rostro asolado por la edad, las pasiones y las intemperies. En el fondo se ve que tiene miedo, pero que con toda la energía de sus poderes medios intenta hacer frente a una situación que la rebasa.

Es en el distinto concepto del retrato en donde advierte Paul Claudel una mayor diferencia entre la pintura holandesa y la española. En la primera, "el modelo es contemplado, y él mismo se sabe contemplado, y hasta se hace contemplar". Mientras que en el arte español el modelo no solamente nos entrega su mirada, sino que es él el que nos mira. Es un modelo dinámico que se fija en nosotros, que se levanta, que monta a caballo. Rembrandt, por ejemplo, no retrata con morosidad a ningún personaje; se le ve atrapando sus rasgos, sorprendiendo sus rictus. Lo somete a iluminaciones laterales y artificiosas, en un taller alevoso, que le permite realzar a una luz focal, el rasgo que revele lo más íntimo de su personalidad. En la pintura española, por el contrario, el modelo conserva toda su autonomía, una especie de ligereza que le es propia. La Santa Casilda, de Zurbarán, por ejemplo, no ha sido capturada para la "posse", sino que se ha aprovechado de una puerta abierta para atravesar el espacio con este paso altivo y esta mirada que nos arroja al pasar. Esta dama no ha sido evocada, sino que es ella la que nos provoca. Aquí Claudel, con una precisión de sacar las últimas consecuencias de sus planeamientos, llega a conclusiones totalmente equivocadas. Para el poeta francés, en los retratos españoles "hay casi siempre una torsión". Pero es lo cierto que los nuestros son los retratos más serenos y expectantes de todo el arte. Aun en los que Claudel señala como más impetuosos, como los del "Greco", aflora, sobre la rapidez de la pincelada y aun sobre las creencias apasionadas, una gran voluntad refrenada, un sosiego que en los retratos de Velázquez presta a sus personajes esa aristocrática y alejada distinción. Es, precisamente la contención, una quietud en la que hay mucho de estoicismo, lo que impregna de profunda gravedad y de humanismo a nuestros retratos.

Se puede señalar una contradicción entre la interpretación del retrato y del bodegón de Pieter Claesz, es el símbolo de la fugacidad. Todo está allí inestable y perecedero. Todo está en trance de disgregación, todo es presa del tiempo. Siempre hay alguna copa caída, algún vino a medio consumir y hasta ese limón cuya corteza colgante es un símbolo de lo transitivo. Todo lo contrario de nuestros bodegones cerrados e intemporales, con las cosas, como alineadas en el vacío o en la eternidad, exhibiendo sus inmutables relieves.

(Exclusivo para LA NACION).

J. C. A.

PANORAMA

LICEO "MANUEL DE SALAS"

Este moderno plantel de educación secundaria, inició sus actividades en abril de 1932, y hasta ahora ha seguido una línea siempre ascendente de progreso técnico, en su calidad de Liceo Experimental, a tono con los adelantos de las ciencias pedagógicas, las necesidades del ambiente y los intereses más auténticos de la juventud.

Funciona en la comuna de Ñuñoa, en pabellones modernos y rodeado de amplios terrenos, que hacen grata y provechosa la vida de los estudiantes, jóvenes y niñas, en una real comunidad de vida. La tradición del Liceo, a pesar de su juventud, pesa en el corazón de los muchachos y de los profesores, porque están conscientes que ellos han realizado una hermosa labor dentro del campo de la educación nacional.

El visitante que acude a sus aulas, con espíritu de observación o por compromisos de estudio, recibe desde el primer instante una impresión favorable por el alto nivel de higiene, la disciplina sin problemas, la amplia fraternidad entre los estudiantes, el respeto mutuo, la sólida personalidad que están formando los educandos. En otros aspectos, se impone de la abundancia de materiales didácticos, de su completísima biblioteca, sus laboratorios y canchas de juego, que son condiciones indispensables para llevar a cabo con éxito las tareas de la educación y el desarrollo de un carácter firme y un amor sincero por los estudios.

Este Liceo, como sus congéneres de la experimentación, aplica planes modernos de estudio, siempre renovándose y adaptándose a los nuevos requerimientos de la comunidad y del país. Vigorizan su acción las múltiples academias y centros donde se vacian las inquietudes espirituales de los jóvenes, de acuerdo con sus vocaciones, aptitudes y anhelos más sentidos. Los resultados óptimos de este tipo de educación, que el medio social valoriza con plenitud, lo hacen ser uno de los más apetecidos por los padres y apoderados, como asimismo por los jóvenes pedagogos que acuden allí a realizar su práctica docente.

Los 26 años de vida del Liceo Experimental "Manuel de Salas", dependiente de la Universidad de Chile, pertenecen al acervo cultural del país, que hoy se asocia a este bello y grato aniversario.

LA PREGUNTA

Dicen que los dirigentes radicales van a celebrar anticipadamente "el día de la victoria". ¿Son o se hacen?

Notas del Día

VIAJE Y ENFERMEDAD

He llegado al convencimiento de que para viajar no se requiere dinero. Basta estar largamente enfermo y no sofrenar nuestra fantasía. Para alcanzar tal felicidad sólo se necesita una pequeña ayuda: la del termómetro. Sube éste un poco —como suele subir el dólar— y nos encontramos en el más feliz de los mundos.

En primer lugar empezamos por perder la noción del tiempo, el acontecimiento más portentoso que puede ocurrirnos. No sabemos en qué día nos encontramos, si es hoy lunes, o miércoles, o sábado. Parece, nos parece que todos los días son domingo, en virtud de que ningún trabajo ni ninguna responsabilidad se nos hacen presentes. El espíritu se nos torna juguetón y travieso. Hoy —nos dice— no tienes que escribir ningún artículo, ni pagar ninguna letra. Tu jefe de redacción ni siquiera se acordará de tí, y estará pergeñando uno de sus primorosos, finos y ágiles artículos. Tampoco —nos dice ladinamente el espíritu— tienes que escribir una carta a ese buen amigo lejano que se ha olvidado de su deuda, y recordársela, porque ahora, en este instante, eres el más rico de los hombres. Lo tienes todo, menos la salud. Pero, bien mirado, ¿qué es la salud, de qué nos consuela, de qué nos ampara, de quién nos defiende? ¿Podrías tú viajar, como ahora estás viajando, con la sola moneda de la salud? ¿No sientes un íntimo, un escondido deseo de estar siempre enfermo?

¡Ah, y si aún está lloviendo, diluviando, como en los tiempos de Noé! Parece que nuestra enfermedad es más preciosa con lluvia. El golpeteo del agua en el techo nos hace volver a la infancia, o nos empuja a la visión de Nueva York en una noche de lluvia, o nos lleva a contemplar de nuevo las espesas aguas del Nilo. ¡Qué fácilmente se viaja cuando uno está enfermo! ¡Y cuando llueve! Nos dejamos ir por países que no soñamos ver jamás, y poseemos el don precioso de hablar todos los diomas. Yo me acuerdo de aquel poeta o escritor que dijo: "Ha llegado la hora de la espada". Me río en mi interior, y me digo, calladito: "Chit... Ha llegado la hora del termómetro".

¡Qué agradable es no saber nada de nada ni de nadie! El artefacto mercurial tiene la palabra. ¿Tanto? Sí, tanto. Son voces que hablan, mientras nosotros andamos en una noche de luna por unos viejos y largos caminos del Asia. Más habla el termómetro, más viajamos nosotros, en un dulce, en un sosegado viaje. Yo creo haber visto otra vez estas caras que ahora estoy mirando, y este paisaje, y estas torres de mármol o de marfil, y estas pagodas que el sol quema con llamaradas de oro. ¿No les ha pasado a ustedes lo mismo?

Hasta que empieza la convalecencia, lo más triste que le puede ocurrir al hombre. Lo miran a uno como un pobre ser débil e infeliz. Nos cubren los hombros con un chal de lana, nos sientan en un blando sillón y nos tapan las piernas adormecidas. Cierran puertas y ventanas, y corretean a todas las corrientes de aire. Ya no viajamos por ninguna parte, ya empezamos a saber lo que es soportar la vida. ¡Convaleciente! Es como si a uno le dijeran estúpido, a gritos, en plena calle Ahumada con Huérfanos.

¿Y después? A esto, a escribir unas líneas insípidas, que alguien dirá escritas por un enfermo... — B.

Cartas al Director

("Quisiera tener un diario escrito por el público" — Ibsen)

SUGIERE NUEVO PLAN PARA JUBILADOS

Señor Director:

Ruego se sirva tener a bien insertar en el diario que Ud. dignamente dirige, las siguientes líneas.

Soy un lector de ese diario, hace más o menos 35 años, y he podido observar que toda petición o sugerencia que se haga que me permito lanzar esta idea que al parecer es beneficiosa.

He observado con calma y con miras patrióticas, todas las leyes de Previsión Social que existen en Chile. Veo el elevado criterio de los señores legisladores, hasta llegar a un extremo tal que con el tiempo el ochenta por ciento de los habitantes de Chile llegarán y van por el camino de la jubilación y será Chile el único país en el mundo de "LOS JUBILADOS". Estimo señor Director, que para ir terminando en parte y en forma voluntaria esta situación, sería necesario que se modificaran las leyes al respecto, más o menos en la siguiente forma:

a) Que el Supremo Gobierno mande un mensaje al Congreso, o bien que los señores parlamentarios tomen esta idea como suya, buscando un medio cómo obtener fondos para comprar las jubilaciones, en forma voluntaria, a todos los jubilados que estén en condiciones de trabajar, con la suma obtenida por ellos. El país tendría, a mi parecer, una gran ventaja con el tiempo, y también los jubilados.

Ventajas:

1— El jubilado deja de ser una carga para el Estado.

2— El jubilado que se encuentra en condiciones para trabajar, pasa a ser independiente.

3— El jubilado, por lo menos ocupará un hombre o más para sus labores, disminuyendo así la posible cesantía.

4— Con el tiempo, el país tendrá grandes ventajas, progreso y un mayor desenvolvimiento económico.

El jubilado actualmente desea trabajar, pero tiene sus brazos cortados por falta de dinero y se encuentra con su mente totalmente agotada; tanto es así que muchos se abandonan y se botan al vicio, porque con la pensión que obtienen, a alguno sólo les alcanza para comer a medias.

Tengo muchos amigos que siempre se quejan de los males que ya he manifestado, y desean una ley semejante.

Saluda atentamente a Ud.— A. S. S., carnet N.o 25140, San Javier. UN JUBILADO.

"HAY QUE COMPRARLE MANTEQUILLA"

Señor Director:

La presente es para solicitar a Ud. tenga a bien insertar una justa reclamación contra el repartidor de leche de la Central Delicias, camión número 52 — U. A., que reparte en el sector de San Ignacio y Copiapó, el que pasa cada dos días por las calles antes indicadas, y para vender leche impone la compra de mantequilla.

Señor Director: éste es un sector obrero; muchos dueños de hogares apenas tienen para comprar un litro de leche y al obligárseles a comprar mantequilla, dejarían a sus hijos sin darles pan, amén que nunca tiene el vuelto necesario y les queda debiéndolo.

Se reclamó a la Central Delicias y contestaron que estos señores, dueños de camiones, comprabán la leche a un menor precio y la revendían por lo que no podía hacer nada en su contra; se nos indicó que desbiamos llamas a radiopatrullas para que fuera sancionado.

Creo que Usted, señor Director, ha de encontrar razón en esta reclamación.

En espera que la presente ha de encontrar buena acogida de su parte, me es muy grato suscribirme de usted como su muy atto. y s. s.

Por los vecinos del barrio.— **Lorenzo Pérez Espinola.** Copiapó N.o 1474, carnet N.o 194867, Santiago.

CUADRANTE.—

Los "cog-oteros del aire"

Y ESTANDO la dichosa y gélida "murga" en la bella capital de Magallanes, ocurrióscle al nunca bien ponderado escabeche del "Raffles cog-otero" organizar diz una audición "cultural", que el muy vivo calificó así, de esa manera, y bautizándola con el nombre de "reportajes al abordaje", según parece por aquello de que siempre "se tira el salto", por si pican... Pero como los demás que lo acompañan en la jira "cogoteril", todos, sin excepción, pertenecían a la familia de los "vivacéticos", helo aquí que aplaudieron a rabiar "la idea" del cuitado en referencia. "El Ganso", cuando logró entender de lo que se trataba, después de muchos y loables esfuerzos intelectuales, se cerró a tocar su esquinero "pito", utilizando "los tres pisos" de su tosca, aviesa y descomunal humanidad.

Por su parte, Luis Perón, el de la "Latina", ofreció su servicio internacional, alegando que le llegaban despachos directos de Ciudad Trujillo y de otras partes. Esto último poco le agradó al pancutra del "Rafa", que tiene la maihadada costumbre de "cooperar" exclusivamente con su bolsillo propio, amén de aceptar toda clase de "proposiciones" que le impone o sugiere "El Cholula", a quien le guarda sumisión y explicable humildad por los periódicos aunque reducidos plensos que aquel pelado bellaco le prodiga semana a semana. "El Cachalote colchagüino", siempre listo para todo lo que sea esquila y esquilar —recuérdense sus "podemas y discursos" ante la estatua del Ovejero—, empezó a nuar de contentamiento y él, de su puño y letra, se fue a la radio de Punta Arenas, inscribiendo el programa bajo el sugestivo nombre de "Los cog-oteros del aire". De más está agregar que el tal "Raffles", cuando supo que "El Cachalote" se lo había madrugado, ardió de indignación, tirándose al suelo y cuneteándose como tres cuadras.

La audición es mía, gritaba "El pancutra escabechada"; yo soy el "cog-otero" por antonomasia; abajo los ovejeros con apellidos foráneos. Lo dejaron que se cuneteara a su gusto, y "El Chataco" le tiró una "luca" para la pena, pero a cuenta.

Motivo de larga disputa fue la elección del posible perifoneador. Necesitamos uno bien veneroso, equinado y que se las dé de "objetivo", ojalá vinculado con la Sofofa o con la Sefefe dijo "El Colorado", con esa voz de junior picantoso que se le conoce. No, saltó "El pera'e cabra", corcoveando de rabia. A esos "sofofientos" se los tiene muy amarrados el "paleta". En ese caso, ¿por qué no utilizamos a este "Colorado" cuchista? El junior, ni corto ni perezoso, levantó su diestra con ese su tan característico y "pardo" ademán que le copiara a "Adolfo", en sus buenos tiempos de "gauleiter" mapochino. Acto seguido, se acercó al "Pera" y le sobó la sotabarba con exageración, cosa que irritó vivamente al "Chataco". Sabido es que este pionero del "clan leñero no admite competidores en tales materias. Nada tiene de extraño, entonces, que "El pera'e cabra" se corriera un tanto "acholuleado".

Al fin, "El Cachalote colchagüino" se impuso sobre los díscolos "murgueros", y exigió orden y compostura. El primer "número" con que asombraremos a los magallánicos, espetó será un solo de pito por "El Ganso", a quien lo tengo especialmente amaestrado para esta faena musical. Ni que decir tiene que "El tonto de los tres pisos" se llegó a poner "azul" de alegría. En cuanto al "Raffles Cog-otero", agregó el "cetáceo" sujeto, estimo que no debe salir al aire todavía. Parece que aquí en la ciudad ya lo tienen medio "rochado" como ligero de mano, y corremos el riesgo de que nos echen de la emisora. "El Chataco", tan prudente como de costumbre, asintió levantando su enviudadora mano, en señal de aprobación.

Entonces, terminó "El Cachalote", manos a la obra, y por el momento, tanto "El pancutra escabechada" como "El Luis Lenin" se cunetean por baranda, pues con su tacha de sospechosos empedernidos se nos puede echar a perder este gran "golpe" radial. Mañana daremos cuenta del estreno de los ovejeros o "cog-oteros del aire".

T. T.

De WINSTON HAMMERSMITH

El comunismo en Polonia

EL Gobierno polaco suprimió hace poco el derecho a la huelga. Serio atentado contra las libertades obreras, que revela que no es allí el comunismo tan suave como algunos pretenden. Veamos algunos otros aspectos que vienen a confirmarlo.

La decepción y el desencanto reinan entre los intelectuales de Polonia. Los partidarios más entusiastas de Gomulka fueron un día los escritores, periodistas y estudiantes; pero a medida que vieron disminuida la libertad de expresión, comprendieron que se habían equivocado.

Fue hacia febrero del año último cuando el desengaño comenzó a exteriorizarse, en el momento en que Gomulka decidió imponer una doctrina de partido más estrecha a la "Trybuna Ludu", poniéndole como director a León Kasman, miembro del Comité Central cuyo pasado está muy cargado de stalinismo. Inmediatamente algunos redactores, de los más brillantes y que habían sobresalido en la lucha por la liberación, dimitieron. Al mismo tiempo la censura comenzó a cargar la mano. Más tarde, fue en octubre cuando se suspendió la publicación de "Pro Prostu", semanario estudiantil de los que más habían contribuido a preparar el terreno para el ascenso de Gomulka al poder. Y aunque haya que hacer algunas reservas sobre la temeridad política de los jóvenes redactores de esa publicación, preciso es convenir en que se había convertido ya en el símbolo de la reacción contra el stalinismo y de la aspiración general a mayor libertad y más alto nivel de vida. En todo el país, los periodistas que no se conforman con las orientaciones de "la superioridad" son relegados a lugares secundarios, desde los que ninguna influencia pueden ejercer sobre el público que lee la prensa polaca.

Pero no se trata sólo de la reacción de los comunistas contra todo el que se niega a ajustarse a su criterio. Cierto es que los censores están siempre preocupados por determinar si un escrito es o no es nocivo a los intereses del partido. Pero, aparte esto, los propios intelectuales han tenido gran parte de culpa en este rigor extremado para el control del pensamiento. Después de haberse despachado a su gusto durante años con obras de una adhesión servil al régimen, bajo la influencia de la sublevación de octubre se desataron en furiosas controversias sobre el comunismo en la Unión Soviética. Al adoptar esta actitud no tenían en cuenta las relaciones extremadamente delicadas de Gomulka con los rusos, a los que exasperaban en alto grado los sarcasmos de los periódicos de Varsovia. Aparte la cuestión política, Polonia depende económica de los rusos, y los préstamos de bastantes millones de dólares hechos a Polonia por los Estados Unidos no pueden modificar este estado de cosas. Y para Gomulka —de quien se dice que tiene hacia los intelectuales tanto respeto, como un dirigente sindicalista típicamente británico— esa falta de reserva era una grave amenaza para las causas más vastas que perseguía.

Mas a despecho de su irritación, Gomulka se abstuvo de hacer nada que pudiera significar una "caza de brujas". Contra lo que deseaban y esperaban los intransigentes del Partido Comunista polaco, ningún intelectual revisionista de primera línea —aparte los redactores de "Pro Prostu"— fue expulsado del partido. Por eso y por algunas otras manifestaciones de relativa transigencia, se habló de un "comunismo endulzado", refiriéndose al comunismo polaco.

Que Gomulka pueda gobernar con buen éxito empleando métodos humanizados, depende de varias cosas. Entre los dirigentes existe una fracción importante que se esfuerza por limitar la democratización, considerada como algo pernicioso que conduce al menoscabo y al hundimiento de la autoridad del partido. Para ese grupo, Polonia es un país reaccionario, al que hay que gobernar con mano de hierro. Más preocupa todavía a Gomulka la gravedad de la situación económica del país, afectado de una débil productividad y sin que haya posibilidad inmediata de acceder a las peticiones de aumento de salarios, y perjudicado también por un absentismo considerable y por otros síntomas de desmoralización. Se ha llegado al trance de proyectar el despido de numerosos obreros para procurar una organización viable de la industria. Muchos de ellos serían orientados hacia otros empleos, pero de todos modos un problema de paro es inevitable.

De buena o de mala gana, los dirigentes del partido admiten que si estallan conflictos de trabajo, se verán obligados a recurrir a "lo que algunos llamarán métodos más totalitarios", según expresión de uno de estos mismos dirigentes.

En fin de cuentas, muchas cosas dependen de lo que pase en Moscú. Por el momento, Khrushchev, convencido de que Gomulka no tiene la intención de abandonar el pacto de Varsovia, se muestra como buen amigo, aunque los neostalinistas de Moscú consideran como poco ortodoxas la mayor parte de las cosas que se desarrollan en la capital polaca. Pero ni aun el mejor informado de los comunistas polacos podría vaticinar con alguna certeza lo que haya de ocurrir mañana.

Es indudable que entre los países de Europa oriental, es Polonia —después de Yugoslavia— el más libre, pero es muy dudoso que la experiencia del comunismo sin terror, del comunismo suave, intentada por Gomulka, pueda prolongarse mucho tiempo.

(Exclusivo para LA NACION)

W. H.

ANTE UNA AFIRMACION TEMERARIA;

Alessandri no contesta a Palacios

Debe decir qué senadores socialistas le instaron a aceptar la candidatura

Hasta anoche, el candidato presidencial de los Partidos Liberal y Conservador a la Presidencia de la República, don Jorge Alessandri Rodríguez, no había respondido al emplazamiento del senador socialista Galvarino Palacios, en el sentido de que diera a conocer los nombres de sus colegas que le pidieron que aceptara ir a la lucha electoral. El señor Alessandri había asegurado en su última intervención en el Senado que colegas suyos, del Partido Socialista, habían invocado su patriotismo para que aceptara ser candidato presidencial.

Las afirmaciones del senador Alessandri fueron calificadas de "descabelladas y divertidas".

El senador Galvarino Palacios refirió que el señor Alessandri se le acercó en los pasillos y le dijo confidencialmente: "No sé qué hacer. Ustedes me colocan en situación difícil. Me piden que dé los nombres de los senadores socialistas que me pidieron fuera candidato".

"Bueno, ¿y por qué no los da...?", le respondió el señor Palacios.

Poniendo cara de sorpresa, el señor Alessandri exclamó: "Pero, ¿no se recuerda...? Usted fue uno de ellos".

"Mire, colega, tengo buena memoria y menos preocupaciones que las suyas, y guárdese de hacer afirmaciones tan temerarias, porque no es efectivo que ningún senador socialista le haya pedido que sea candidato, considerando la eventualidad de un apoyo".

En los momentos en que el señor Alessandri se retiraba, visiblemente contrariado, el senador Palacios le insistió en que diera a conocer nombres, lo que hasta anoche no se había producido.

LO QUE PUEDE HABER OCURRIDO.— El senador Palacios confidenció a los periodistas que es posible que en los días posteriores a la muerte del senador don Raúl Marín Balmaceda, y suspendido el directorio liberal, que estaba a punto de proclamar al señor Frei, algún colega socialista haya dicho al senador Alessandri: "Lárguese, don Jorge..." Pero esto no podía tener alcance político en el sentido de que el socialismo pudiera apoyar su postulación. Agregó el señor Palacios que es cierto que a la Izquierda le convenía más una candidatura claramente definida de Derecha, como la del señor Alessandri, que la del senador Frei, que pudo en ese entonces cohesionar a toda la Derecha.

Por lo demás, todo el mundo sabía que el señor Alessandri, aún cuando aseguraba no tener interés en ir a la lucha, "estaba muerto de ganas de ser candidato".

El "lárguese no más, don Jorge" no podía tener más que un sentido intencionado.

Reiteró el señor Palacios que nadie, ni por un instante, en el Partido Socialista, pudo pensar que se pudiera apoyar al candidato liberal-conservador. Sonriendo, dijo: "No lo habríamos podido llamar camarada Alessandri, sino camarada Paleta, ¿no les parece?

El senador socialista destacó que estas afirmaciones del señor Alessandri demuestran la poca seriedad que tiene para defenderse y para atacar.

Por su parte, el senador Raúl Ampuero puntualizó "En lo que a mí concierne, jamás le he pedido al senador Alessandri que presentara su candidatura; si algún colega lo ha hecho, no ha sido otra cosa que una tomadura de pelo..."

CLUB DE LEONES NO COMPARTE FELICITACIONES A ALESSANDRI

Su presidente declara que la entidad no simpatiza con ninguna candidatura

El Club de Leones de Santiago, ha reiterado que esta entidad no sostiene ni simpatiza con ninguna candidatura presidencial. En nota dirigida al Director del diario "El Mercurio", a propósito de una información publicada en este matutino, declara que considera desacertada la actitud del "león" don Luis Alberto Castro, quien felicita a los jefes del comando de la candidatura de don Jorge Alessandri, por la colocación de postes de señalización en el camino de Santiago a Valparaíso. El texto de esa nota, es el siguiente:

"Santiago, 19 de junio de 1958.— Señor Director de "El Mercurio".— Presente.— Distinguido señor:

En referencia a la carta enviada por el León, don Luis Alberto Castro a los señores jefes del comando de la candidatura de don Jorge Alessandri, en la cual, en su calidad de Director del Comité de Prevención de Accidentes de nuestro Club de Leones y en el suyo propio, lo felicita por haber hecho colocar en el camino de Santiago a Valparaíso los postes de señalización cuya fotografía fue publicada por la prensa conjuntamente con una información que daba cuenta de esta obra realizada por los comandos de la referida candidatura, estimo de mi deber declarar, en representación del Club de Leones de Santiago, lo siguiente:

"1.o) Nuestra institución persigue como finalidad el perfeccionamiento espiritual y moral de sus socios, a través de las obras que realiza en bien de la colectividad, tanto en el orden nacional como internacional y, por consiguiente, ajena a todo proselitismo político, religioso o de otro orden, fomenta la amistad y la generosa comprensión entre hombres y pueblos; y

"2.o) Como consecuencia de lo expuesto en el número anterior, nuestra institución no solidariza ni simpatiza con ninguna candidatura presidencial y, por tanto, considera desacertada la actitud del León Luis Alberto Castro, Director del Comité de Prevención de Accidentes, al haberse dirigido a los señores jefes del comando de la candidatura de don Jorge Alessandri como director de ese Comité, para expresarles sus felicitaciones por la colocación de esos postes de señalización que, aunque prestarán un innegable servicio a los automovilistas y evitarán accidentes del tránsito en ese camino, es evidente que su donación no tuvo este objeto como finalidad exclusiva.

"Nuestra institución es de servicio absolutamente desinteresado y no puede, por consiguiente, felicitar sino a los realizadores de iniciativas de esa clase.

"Le ruego, señor Director, se sirva hacer publicar esta carta, porque es indispensable que la opinión pública conozca, con toda claridad y precisión, la posición del Club de Leones de Santiago en materia política.

Saludamos a usted muy atte. su afectísimo y S. S.— (Fdo.): Club de Leones de Santiago".

PRESUPUESTOS DE VARIAS ENTIDADES SEMIFISCALES SE ESTUDIAN EN COMISION

La Comisión de Hacienda del Senado reanudó ayer el estudio del proyecto, en segundo trámite constitucional, que aprueba los presupuestos e inversiones de varias instituciones semifiscales y autónomas, correspondientes a los años 1954, 1955 y 1956. Sobre el particular, la Comisión conoció informes y antecedentes rendidos por cerca de 20 funcionarios, pertenecientes a las diferentes instituciones a que se refiere el proyecto, quienes habían sido invitados especialmente, a fin de que los senadores contasen con datos precisos acerca de la inversión de los fondos de los respectivos presupuestos.

El estudio y discusión quedaron pendientes.

TRES MIL MINEROS PROCLAMARON A SALVADOR ALLENDE EN SEWELL

Más de tres mil mineros de Sewell proclamaron ayer, en el gimnasio Puner, al candidato presidencial de la Izquierda, senador Salvador Allende. Durante el acto se recordó con emoción que precisamente ayer se cumplían 13 años de la tragedia en que perecieron 365 trabajadores. Con anterioridad, Allende había sido proclamado en Caletones.

El candidato visitará hoy el Molino, la Maestranza y la sede del Sindicato Minero de Sewell. En la noche, en el local del Club Deportivo, las mujeres le ofrecerán una comida popular. A las 18 horas se efectuará el desfile y concentración de las fuerzas de Allende en la Plaza de los Héroes, de Rancagua.

ARAUCANOS.— El Comando Araucano Allendista cita a sus simpatizantes para mañana, a las 17 horas, en su local de Compañía 1439 oportunidad en que se conocerá de las siguientes materias: 1) Cuenta de los dirigentes que visitaron las provincias de Cautín, Malleco, Bío Bío y Valdivia; 2) Corrección del discurso que se leerá por Radio Corporación, en mapuche; 3) Edición del periódico "La Acción Araucana", dedicado a la candidatura de Allende.

PUREN. — Se acaba de formar en esta localidad el Comando Comunal de la candidatura de Allende, del cual fue elegido presidente don Rodomilio Rodríguez Tiznado y que integran connotados vecinos.

Diputados pidieron sesión para tratar la muerte de Nagy

Atropello a los Derechos Humanos, dicen los demócratacristianos

> **A petición de 29 diputados —demócratacristianos, agrariolaboristas, radicales y nacionales—, la Cámara ha sido citada a sesión especial, de 20 a 22 horas del próximo martes, "para tratar de los últimos acontecimientos ocurridos en Hungría".**

ACUERDO DEMOCRATACRISTIANO.— Bajo la presidencia del diputado Rafael Agustín Gumucio, anoche sesionó el Consejo Nacional del Partido Demócrata Cristiano y "acordó repudiar la ejecución del ex Premier húngaro Imre Nagy y de otros dirigentes de ese país, los que fueron ajusticiados sin proceso público, atropellándose los Derechos Humanos y el Derecho Internacional".

El Consejo también acordó instruir a sus parlamentarios, para que en la sesión especial de la Cámara, por ellos solicitada, para el próximo martes, "presenten un proyecto de acuerdo solicitando al Supremo Gobierno que incluya entre las materias que planteará nuestra representación en las Naciones Unidas este atropello flagrante a los Derechos Humanos".

DESDE CAUTIN, FREI AGRADECIO ADHESION DEL GENERAL PARRA

Ante los obreros madereros de BIMA, en Cherquenco, Eduardo Frei dio a conocer los planteamientos de su candidatura presidencial respecto de la industria de la madera en Chile. El abanderado demócratacristiano, que continúa su jira por Cautín, fue proclamado en la Plaza de Vilcún, en el Estadio "El Toqui", de Lautaro, en el balneario de Pucón, en Villarrica y Loncoche. En su jira le acompañan los senadores Julián Echavarri y Edgardo Barrueto; los diputados Daniel Pantoja, Jorge Lavandero y Constantino Suárez, y el presidente del Partido Nacional, don Jaime Sanfuentes.

Desde Cautín, el senador Frei envió el siguiente telegrama al general (R) Abdón Parra Urzúa: "Le agradezco profundamente su decisión desinteresada y patriótica, que tendrá profunda repercusión en la opinión pública y que viene a consolidar este movimiento nacional y popular que interpreta, en mejor forma, los anhelos del pueblo de Chile".

CONGRESO SINDICAL DE PARTIDARIOS DE BOSSAY EMPIEZA HOY

La Fábrica Hucke, la Compañía Chilena de Tabacos y algunas poblaciones obreras visitó ayer el candidato radical a la Presidencia de la República, senador Luis Bossay Leiva, quien realiza una nueva jira por Valparaíso. Hoy irá a la Fábrica de Sederías de Viña del Mar y concurrirá a la escuela pública "David Trumbel", del Cerro Yungay, donde el candidato aprendió sus primeras letras.

Mañana, por una cadena nacional de emisoras, que encabezará Radios Cooperativa Vitalicia, de 14.15 a 14.45 horas, Bossay lanzará un mensaje a los adherentes a su postulación. El abanderado radical hablará desde Viña del Mar, durante la realización del acto con que los bossayistas de esa ciudad y Valparaíso —al igual que en el resto del país— celebrarán el "Día de la Victoria", al cumplirse un año de la proclamación de su candidatura por la Convención Nacional Radical.

A las 10 horas de hoy, en el Teatro Riviera, será inaugurado el Congreso Nacional Sindical, organizado por las fuerzas gremiales que acompañan a Bossay.

COMISION DE HACIENDA DE LA CAMARA APROBO

Préstamo por US$ 40.000.000

El Fisco pagará preferentemente sus deudas con las Cajas

La Cámara de Diputados aprobó y despachó ayer el proyecto de ley del Ejecutivo, que autoriza al Presidente de la República para contratar préstamos hasta por 40 millones de dólares, en el Banco Central, con el objeto de equilibrar la balanza de pagos y cancelar las deudas que el Fisco tiene pendientes con algunas instituciones de previsión.

Asistieron el Ministro de Hacienda, don Eduardo Urzúa Merino; el presidente de la Comisión de Cambios Internacionales, don Oscar Salas Elgart, y el Gerente y Fiscal del Banco Central, señores Felipe Herrera y Luis Mackenna, respectivamente.

DEFICIT EN DIVISAS.— Según informaciones del Ministro Urzúa, se ha estimado que el déficit de divisas alcanzará este año a unos 80 millones de dólares, el que será cubierto, primero, con los 40 millones del proyecto, y en segundo lugar, con restricciones o disminuciones en diversos rubros de importación.

Todo este déficit deriva de la baja en los precios internacionales del cobre.

Los señores Salas, Herrera y Mackenna contestaron a consultas de los diputados Enríquez, radical, y Díez, conservador unido, sobre el mecanismo de los préstamos que el proyecto autoriza contratar.

INDICACION.— Se aprobó una indicación de los diputados Huerta, liberal; Díez y Serrano, conservadores unidos, por la cual se dispone que el Fisco, con los fondos en moneda corriente que perciba por la liquidación de los 40 millones de dólares, deberá pagar preferentemente las deudas que tiene pendientes con la Corporación de la Vivienda, la Caja de Empleados Públicos y Periodistas, la Caja de Carabineros y la Caja de la Defensa Nacional.

El proyecto será debatido y votado, por la Cámara, en su sesión ordinaria del próximo martes.

Comité Ejecutivo de Allende refuta a Jorge Alessandri

El Comité Ejecutivo de la candidatura presidencial del senador Allende entregó ayer una declaración, en la que se refiere a las últimas actuaciones del abanderado de los partidos Liberal y Conservador Unido, a la Presidencia de la República, senador Jorge Alessandri.

Se califica de "recurso pueril" la visita del señor Alessandri al Presidente de la República "para presentarle, en la hora undécima", el problema económico de los asalariados, olvidando que ha sido la Derecha la causante de esta situación". También critica su "voceada preocupación por las poblaciones arrasadas a raíz del temporal último".

Agrega la declaración: "Finalmente el señor Alessandri se ha presentado al Senado a justificarse —con tono dolorido e insolente a la vez— de detentar él y los grupos que representan el poder financiero de la nación. Pero la opinión pública está consciente de lo que representan los sectores que detentan el poder económico y ha demostrado no estar dispuesta a permitir que cumplan sus aspiraciones de escalar el poder político".

Sostiene el comunicado que no es efectiva la independencia del señor Alessandri, y "el Comité Ejecutivo solidariza ampliamente con lo expresado por el senador Alejandro Chelén, al puntualizar en el Senado lo que representa la candidatura del señor Alessandri".

Termina la declaración, expresando: "El pueblo sabe también cuál es, en esta ocasión, su verdadero camino. Por eso crece y se agiganta la candidatura del pueblo, con su abanderado Salvador Allende. Por eso lo llevará al triunfo avasallador e histórico del 4 de septiembre próximo".

FRACASO LA SESION ESPECIAL DEL SENADO POR FALTA DE QUORUM

Por falta de quórum, fracasó la sesión especial a que había sido convocado el Senado, en la mañana de ayer, con el objeto de ocuparse, en cuarto trámite constitucional, del proyecto que modifica la escala de grados y sueldos del personal de la Caja de Empleados Particulares, y del que dispone que no irá a la Caja de previsión respectiva la primera diferencia de sueldo resultante del último reajuste otorgado a los funcionarios de Correos y Telégrafos.

En el momento en que debía empezar la sesión —11 horas—, sólo se encontraban presentes en la Sala, diez senadores. El quórum mínimo es de once.

Poco después del mediodía, senadores socialistas empezaron a recoger firmas para que se solicitase una nueva sesión especial, para las 18 horas de ayer. Sólo pudieron adherir a esta petición 9 senadores.

CONDONARAN PAGOS INDEBIDOS A PENSIONADOS DEL SEGURO SOCIAL

La Comisión de Trabajo y Legislación Social de la Cámara aprobó ayer un proyecto —originado en una moción del diputado, doctor Adolfo Moreno—, por la cual se condona lo que el Servicio de Seguro Social pagó ilegalmente a sus jubilados y pensionados, 15 días antes de la vigencia de la ley 12.873, que reajustó las rentas de éstos.

Este proyecto será despachado por la Cámara, el próximo martes. El monto de lo condonado alcanza a unos 200 millones de pesos.

ADHERENTES DE ABDON PARRA SE PLIEGAN A CANDIDATURA ALLENDE

El Comando Nacional Independiente de la candidatura presidencial del senador Salvador Allende entregó ayer una declaración, en la que se expresa que "numerosos miembros de las Fuerzas Armadas en retiro, que acompañaban la postulación presidencial del general (R) Abdón Parra Urzúa, se han plegado a la candidatura popular de Allende".

Agrega el comunicado que estos grupos han afirmado que "no aceptaban transacciones, pues su apoyo al señor Parra era estrictamente personal".

LLAMADO A LA JUVENTUD DE CHILE

Ante la próxima elección presidencial y frente a la necesidad de restaurar el país, sumergido en la postración que le han acarreado dos decenios de discursos y programas de todo color e intención, las Juventudes Alessandristas llamamos a todos los jóvenes del país para protestar con nosotros contra esa decadencia y para advertir a toda la ciudadanía de la responsabilidad que asumirá frente a la designación de Presidente de la República.

Nuestra patria necesita que las juventudes chilenas ocupen el sitial de lucha que han ocupado en otras oportunidades y que les corresponde en esta etapa de transición por la que Chile atraviesa, ya que nuestra nacionalidad, una vez más, se encuentra amenazada de servir como plataforma a profesionales de la política, que pretenden mancillar el alma de nuestro pueblo, convenciéndolo que son ellos los realizadores de las justas reivindicaciones tantas veces postergadas.

Elevamos esta viril protesta, porque el sentido de juventud rechaza por naturaleza el de corrupción, y porque el engaño ya no surte efecto en los sectores populares. El pueblo, como nosotros, está cansado de los habladores y de sus promesas.

Nuestra lucha parte desde ahora, ya que no son frases ni conceptos lo que tiene valor en esta hora de la mentira, y nuestro método es oponer a las tácticas mañosas la decisión inquebrantable de ganarla para el pueblo y por su destino.

Contra la deplorable farsa, exigimos una manera de ser ajustada a la realidad, nacida de ciudadanos auténticamente chilenos en el ser y en el actuar progresista, pero no delirante; en fin, absolutamente nacional, que no necesite recurrir a los profetas ni asiáticos ni europeos, sino que se inspire en el espíritu de nuestro pueblo, y que dé al país su restauración económica y moral.

¡Jóvenes chilenos!: Ha sonado la hora que nos acordemos que Chile está sobre todo: que oigamos el llamado de nuestro espíritu patriótico lleno de idealismo; que forjemos con nuestro esfuerzo el triunfo de la candidatura popular e independiente de JORGE ALESSANDRI RODRIGUEZ, el único que puede asumir la responsabilidad de entregarnos el país, al término de su Mandato, en condiciones de recuperación y de progreso, que nos permitan con orgullo hacernos responsables de él cuando nos corresponda hacernos cargo de los destinos de la patria.

COMANDO NACIONAL DE JUVENTUDES

EL GENERAL

ABDON PARRA

SE DIRIGE A LA OPINION PUBLICA

Su trascendental decisión sobre el problema presidencial

ESCUCHELO HOY

20.30 horas CB-76 Radio Cooperativa Vitalicia de Santiago y su cadena nacional de emisoras.
20.30 horas CB- 82 Radio del Pacífico
21.30 horas CB-126 Radio Nacional.
22 horas CB- 70 Radio Santiago.
22.30 horas CB- 62 Radio La Reina.
22.30 horas CB-138 Radio Cruz del Sur.

HOY

D. JAIME SILVA SILVA

EN REPRESENTACION DEL

COMITE DE ABOGADOS ALESSANDRISTAS

RESTABLECERA LA VERDAD

Después de lo dicho por el señor Patricio Aylwin

PROBANDO

LA PARTICIPACION DE

ALESSANDRI

EN LAS LEYES DE

LA SEMANA CORRIDA

Y REAJUSTE DE LA ASIGNACION FAMILIAR

ESCUCHELO HOY VIERNES

EN RADIOS:

CB 106 Soc. Nacional de Minería, a las 22.35 horas.
CB 82 Del Pacífico, a las 22 horas
CB 70 Santiago, a las 16 horas.
CB 116 J. M. Carrera, a las 13.15 horas.

ALESSANDRI NUNCA MIENTE - DEBE SER EL PRESIDENTE

a USTED lo necesito

a Ud., de cuya conciencia depende el porvenir de Chile.

a Ud., lo necesito para que salvemos al país de la grave crisis económica y moral en que se encuentra por culpa de la politiquería, la incapacidad y la corrupción.

a Ud., lo necesito, con su esfuerzo, su trabajo y su adhesión, para que obtengamos una gran mayoría y juntos hagamos

UN GOBIERNO NACIONAL

Alessandri

AYUDEMOS A LOS DAMNIFICADOS

Seguramente, usted tiene muchas cosas que no le sirvan, pero que pueden servirle a otros.

Centenares de hogares humildes han quedado sin techo y sin ropa, a causa del último temporal.

Le pedimos, a usted, su cooperación, proporcionándoles ropa usada de guagua, de niños y de adultos. — Utensilios de cocina — Ropa de cama — Muebles viejos — Comestibles — Materiales de construcción, nuevos o en desuso — Diarios viejos — Fierro viejo, etc.; todo lo que pueda servir.

Diríjase a Santa Rosa 70, "CASA DE LA VICTORIA", o a los teléfonos: 30269, 89046, 65444, 84703, 84937, 64579 y 391349.

Dueños de autos, camiones, motonetas, bicicletas: Les rogamos ponerse a nuestra disposición para la recolección a domicilio.

Llamar a cualquiera hora del día o la noche, hasta este sábado, a las 12 de la noche

CAMPAÑA ORGANIZADA POR LA VANGUARDIA DE LA JUVENTUD ALESSANDRISTA

En cooperación con el COMITE DE VISITADORAS SOCIALES

En todas las plazas públicas de Santiago, de 6.30 a 8.30, habrá destacamentos con distintivos, recolectando la ayuda de los vecinos del Sector.

Por las principales avenidas pasarán camiones con parlantes recolectando cuadra por cuadra.

EL DOMINGO 22 SE HARA EL REPARTO

Homenaje al Cardenal José María Caro en su 92.o aniversario

El día 23 del presente, la Arquidiócesis de Santiago rendirá un homenaje a Su Eminencia el Cardenal Caro, con ocasión de su 92.o cumpleaños.

Ese día en la tarde se oficiará una misa en la Basílica de la Merced, a la cual se invita a todos los católicos, especialmente a los representantes de las parroquias, asociaciones de apostolado e instituciones católicas en general.

Los fieles ofrecerán a Monseñor Caro, como obsequio en su natalicio, miles de suscripciones al periódico "La Voz", atendiendo así al anhelo del señor Cardenal de que llegue al pueblo cada vez más la prensa católica.

RECTOR JUAN GOMEZ LLEGA EL DOMINGO

El domingo, a las 14 horas, regresará al país el Rector de la Universidad de Chile, señor Juan Gómez Millas, quien realizó una importante misión científica y docente en Puerto Rico, Francia y los Estados Unidos.

El señor Gómez Millas reasumirá sus funciones el lunes.

Cantan el "Ave María"

CORO DE PREPARATORIAS.— En el gimnasio del Liceo Experimental "Manuel de Salas", se desarrolló ayer un acto en conmemoración de los 26 años de existencia de ese plantel dependiente de la Universidad de Chile. En el grabado aparece el coro de las Preparatorias del colegio, bajo la dirección de la profesora señorita Berta Valenzuela, interpretando "Ave María". Este conjunto coral también cantó en esta oportunidad la tonada de Manuel Rodríguez, siendo muy aplaudido por su magnífica actuación.

ESTUDIAN CONSTRUCCION DEL FUTURO AEROPUERTO DE ZONA DE PUDAHUEL

El Ministro de Obras Públicas, señor Eduardo Yáñez Zavala, celebró ayer una reunión con el gerente de Panagra, señor Carlos Brunson, en la cual se trató sobre el estudio realizado para la construcción del Aeropuerto Internacional de Pudahuel.

Como se ha informado, el Departamento respectivo de esta Secretaría de Estado, ha confeccionado un detallado estudio sobre esta obra de vital importancia para el aterrizaje de los futuros aviones a retroimpulso, que contarán en 1960 las empresas aéreas comerciales.

EN LA MONEDA

AUDIENCIAS. — El Jefe del Estado recibió ayer a los señores Oscar Salas, presidente de la Comisión de Cambios Internacionales y a Santiago Danús Peña, vicepresidente de la Caja de la Defensa Nacional.

VISITAS.— El Ministro del Interior recibió ayer a dirigentes de la Sociedad de Escritores de Chile y al diputado Manuel Valdés a quien acompañaba una delegación del Sindicato Lirquén.

PLANTA. — Sobre la planta del Servicio Nacional de Turismo conversó con el Presidente de la República el Director de este servicio, don Enrique Cordovéz.

INAUGURACION.—Carlos Casanova, Director de Correos y Telégrafos visitó al Jefe del Estado para invitarlo a la inauguración, el 28 de este mes, del edificio del Correo en La Unión. El Intendente de Osorno lo representará en esta inauguración.

OFRECIMIENTO. — Trascendió ayer en círculos oficiales que el Presidente de la República ofreció, al actual Subsecretario del Interior, Fernando Lagos, proponerlo al Senado como Director del Registro Electoral. Las conversaciones para esta designación se realizarán en el curso de la semana.

Hoy se pone término al Seminario Sobre Organizaciones Sindicales, que durante cuatro días ha desarrollado intensa labor. El tema Sindicalización Campesina, a cargo del Relator señor Alfredo Gaete, servirá para clausurar el torneo. En el grabado, el señor Carlos Grebe, derecha, desarrolla el tema "Los funcionarios públicos y la organización sindical". A la izquierda, el señor Pedro Guglielmetti, jefe del Centro de Estudios Sindicales y el centro el señor Francisco Walker Linares, Profesor de Derecho del Trabajo de la Universidad de Chile y Director del Seminario.

HOY, EN EL SEMINARIO: SINDICALIZACION CAMPESINA

SE CLAUSURA ESTE TORNEO GREMIAL

Con el tema "Sindicalización Campesina" a cargo del relator señor Alfredo Gaete, finalizará hoy sus labores el Seminario sobre Organizaciones Sindicales, que se viene realizando desde el lunes pasado.

El Seminario ha desarrollado, antes, los temas siguientes: "El Derecho de Asociación Sindical del Sector Privado"; "Análisis de la legislación del trabajo sobre las organizaciones sindicales"; "Sindicalización de los funcionarios públicos" y "Los funcionarios públicos y la organización sindical".

El tema Sindicalización Campesina, con que se clausurará el Seminario, será extensamente desarrollado por el señor Gaete, abogado y profesor de Derecho del Trabajo en la Escuela de Derecho de la Universidad de Chile.

ALGUNAS INTERVENCIONES.— De extraordinaria calidad fue la intervención del señor Patricio Aylwin, abogado y profesor de Derecho Administrativo en la Escuela de Derecho de la Universidad de Chile, en el tema Sindicalización de los funcionarios públicos.

En el debate que siguió a continuación, el delegado oficial de la ANEF, señor Bayardo González, hizo una fundamentada exposición sobre la urgente necesidad de ir a la legislación de las Organizaciones gremiales de los empleados públicos y muy en especial de la ANEF.

El redator del tema "Los funcionarios públicos y la Organización sindical, señor Carlos Grebe, abogado y presidente nacional de la ANEF, aportó variados antecedentes sobre libertad sindical del funcionario estatal, en diversos países.

El Seminario sobre Organizaciones Sindicales, ha sido patrocinado por el Centro de Estudios Sindicales del Departamento de Extensión Cultural de la Universidad de Chile; Agrupación Nacional de Empleados Fiscales (ANEF); Confederación de Empleados Particulares de Chile (CEPCH), y Dirección General del Trabajo.

Ha dirigido el Seminario, el señor Francisco Walker Linares, abogado y profesor de Derecho del Trabajo de la Universidad de Chile, eficientemente asesorado por el jefe del Centro de Estudios Sindicales señor Pedro Gulielmetti.

NOTAS POLITICAS

A COQUIMBO Y ATACAMA SE DIRIGE MAÑANA EL SR. JORGE ALESSANDRI

A las 7.45 horas de mañana partirá a Coquimbo y Atacama el candidato presidencial, senador Jorge Alessandri Rodríguez. Visitará Quilimarí y será proclamado en el teatro de Los Vilos, luego de un almuerzo popular que se le ofrecerá en esta localidad. En la tarde irá a Salamanca e Illapel, donde se preparan festejos en su honor. El domingo viajará a Huentelauquén y asistirá a una concentración en Ovalle. El lunes seguirá a Punitaqui y Combarbalá, para ser proclamado, a las 20 horas de ese día, en la ciudad de Coquimbo.

El comando de la Industria y Comercio Minorista fusionado, que apoya esta postulación, proclamará al señor Alessandri el 7 de julio próximo, durante una comida que se le ofrecerá en el Restaurante Santiago.

Se ha formado la Vanguardia Obrera Liberal, que funciona en Santa Rosa 70, oficina 15, cuyo objetivo

LA LINEA RECTA LANZO MANIFIESTO POLITICO AL PAIS

El movimiento conocido por el nombre de Línea Recta, entregó ayer a la publicidad un manifiesto, en el que se formulan diversas apreciaciones sobre el momento político actual y la próxima elección presidencial.

En ese documento se expresa que "la crisis económica, social, política y moral que vive Chile" sólo podrá ser superada, mediante la Unión Nacional, por encima de todos los partidos.

didatura presidencial. A las 18.30 es luchar por el triunfo de esta canhoras de hoy, en su local de Mac Iver 557, sesionará el Comando Gremialista Independiente que apoya esta postulación, para tratar diversos asuntos pendientes.

LA UNIVERSIDAD RENDIRA HOY UN HOMENAJE A CARABINEROS

En la Sala del Consejo Universitario se efectuará hoy, a las 19 horas, un acto en el cual la Universidad de Chile rendirá un homenaje al Cuerpo de Carabineros de Chile, representado por sus altas autoridades. Han sido especialmente invitados el General Director del Cuerpo, general don Jorge Ardiles Galdames; el General Subdirector, don Humberto Reyes Rojas; el General de Intendencia, don Alejandro Díaz Salinas; el general don Luis Santoni Pérez; oficiales de la Plana Mayor, del Servicio Médico y un grupo de estudiantes de la Escuela de Carabineros.

En esta oportunidad, el Vicerrector, Dr. Hugo Sievers, destacará la amistad y comprensión que existe entre la Universidad de Chile y esa prestigiosa institución policial. También se referirá a la importante labor que Carabineros realiza al servicio de la colectividad en general.

N.o 61

rias para que la industria pueda abastecer oportunamente las demandas del mercado, cuando esto requiera de mayores suministros, y b) disminuir los costos, acentuando nuestra favorable posición actual frente a otros centros productores, todo lo cual mejorará nuestra situación de competencia en los mercados internacionales".

COLOCACION Y VENTA DEL COBRE EN BRUTO. — Se señala que en 1957, las ventas del cobre de la Gran Minería con destino a Europa debieron ser aumentadas y fue preciso colocar en ese mercado incluso un stock acumulado, perteneciente a la reserva hecha para el mercado norteamericano en 1956 y que no pudo ser absorbida en totalidad ese año por el consumo de ese país. "Así —agrega— en 1957, solamente un 14,4 o|o de nuestras ventas fueron colocadas en Estados Unidos; un 82 o|o en Europa, y el resto en Latinoamérica y otros mercados. En lo relativo a los precios, durante 1957 el promedio de venta del cobre chileno fue de 27,53 centavos, es decir, superior en más de un centavo al término medio de las cotizaciones de la Bolsa de Metales de Londres y levemente inferior al precio teórico que habría podido obtenerse en Estados Unidos, si en ese mercado no se hubiera producido un descenso en las necesidades del consumo y hubieran existido, de ese modo, posibilidades de colocación".

Añade, que "para 1958, de la producción total calculada para la Gran Minería, ascendente a 438 mil toneladas métricas, se estimó un volumen de colocación de ventas en Estados Unidos de 31 mil toneladas. De esta cantidad se han entregado, hasta la fecha (el informe tiene fecha 9 de mayo), 9.200 toneladas métricas. Sin embargo, la cantidad del cobre que podrá enviarse a Estados Unidos en el total del año va a ser posiblemente inferior a las 31 mil toneladas estimadas, ya que la disminución de producción ocasionada por la huelga de Chuquicamata va a disminuir el volumen de cobre comprometido y disponible para ventas en Estados Unidos".

Puntualiza, también, que "en el momento actual es especialmente favorable tener asegurada la colocación de cobre chileno en Europa, no sólo por las razones señaladas anteriormente, en el sentido de que nuestra producción ha logrado conquistar en ese mercado consumidores estables y permanentes, sino también porque Estados Unidos representa para Chile un mercado cuyas características de marginal se agudizan cada vez más, especialmente frente a las medidas de protección a la producción doméstica, que en cualquier momento pueden ponerse en práctica en ese país".

"La práctica comercial de los consumidores europeos es, como se ha dicho, la celebración de contratos que cubran sus necesidades de cobre para todo un año, de manera que el productor chileno de cobre tiene la seguridad de la colocación del metal con bastante anterioridad a su entrega, generalmente, incluso antes de haberlo extraído de la mina".

Y afirma enseguida el informe: "La política seguida por el Departamento del Cobre, en el sentido de encauzar un porcentaje considerable de nuestras ventas al mercado europeo y de restringir nuestras colocaciones en Estados Unidos, ha representado para el país no sólo la obtención de una clientela de carácter permanente, con volúmenes de consumo cada vez mayores, sino también la obtención de convenientes niveles de precios. Junto a estos antecedentes, es conveniente recordar que la generalidad de los expertos mundiales en asuntos del cobre están de acuerdo en considerar que el mercado europeo registrará en el futuro una expansión en los consumos muy superior a la del mercado norteamericano y que diversos estudios realizados señalan idénticas conclusiones".

FOMENTO INDUSTRIAL DEL COBRE EN CHILE.— En otro capítulo del informe se señala que, conforme a lo establecido en el artículo 9.o de la Ley 11.828, el precio de adquisición del cobre destinado al consumo interno o a la exportación en forma de cobre elaborado está afecto a un descuento que puede alcanzar hasta un 10 o|o, con respecto a los precios vigentes en el mercado internacional. "Su Excelencia el Presidente de la República, previo informe del Departamento del Cobre y en uso de las facultades que le confiere el referido artículo de la Ley 11.828, ha establecido para la industria extremas facilidades en esta materia" a fin de crear interés en la creación de la industria manufacturera nacional de cobre. Sobre la misma materia el informe agrega numerosos otros antecedentes técnicos y estadísticos, concluyendo en que el país tiene ya capacidad de exportación de alambre de cobre por 30 mil toneladas métricas al año.

Se informa que las naciones socialistas, Rusia, China Continental y Checoeslovaquia han contratado hasta el momento compras por 16.300 toneladas métricas, con lo cual el volumen de exportación comprometido por la industria nacional para este año alcanza a 31.500 toneladas métricas, cifra que representa un aumento aproximado del mil por ciento con relación a lo exportado en 1957.

OTROS RESULTADOS.— Bajo este título se señalan diversos otros puntos de la acción del Departamento del Cobre. Se señala, por ejemplo, que las Compañías Anaconda Co. y Braden Copper Co., acogiéndose a los beneficios que les otorga la ley, están realizando importantes obras de expansión, las que en su conjunto significan una inversión de 131 millones 670 mil dólares, suma de la cual, al 31 de diciembre último se habían invertido US$ 66.087.072.

Se dan a conocer los resultados obtenidos con la aplicación del nuevo sistema tributario. Se dice que en el período de vigencia de la Ley de Nuevo Trato —1955-1957—, el promedio de los ingresos por concepto de tributación y retornos fue de US$ 183.045.000, contra US$ 145.791.000, correspondiente al trienio 1952-1954.

COMERCIO CON TODO EL MUNDO.— "Sin perjuicio del abastecimiento a los mercados habituales y del cumplimiento de los compromisos internacionales —expresa el informe en otra de sus partes—, el Supremo Gobierno ha tomado las medidas para ampliar el campo comercial del cobre chileno a todas las naciones del mundo, incluyendo exportaciones de productos de carácter no bélico, a países socialistas. Esta iniciativa se ha concretado en operaciones directas e indirectas con la República Popular China, la Unión Soviética y Checoeslovaquia. Las posibilidades de un comercio de cobre más amplio con todos los países del orbe, están subordinadas a las perspectivas reales del consumo en cada nación y a los medios de pago que ellas ofrecen por las exportaciones chilenas. Todo esto dentro de un sistema de intercambio comercial permanente que signifique una extensión efectiva de nuestros mercados de colocaciones".

"VENTAS POPULARES" UNA VEZ POR SEMANA HARAN LOS CHACAREROS

La Asociación Nacional de Chacareros, presidida por don José Becerra, se entrevistó con el Superintendente de Abastecimientos y Precios, don Luis Silva Salinas, para comunicarle que la directiva ha resuelto establecer —a partir de la primera semana de julio próximo— el Día Popular de Ventas en los pabellones del Mercado "Presidente Ríos". En ese Día Popular, una vez por semana, los pequeños productores expenderán sus artículos de chacarería a precios excepcionalmente bajos, ésto es, por debajo de los costos, como una manera de favorecer a los consumidores y en apoyo a la política gubernativa sobre estabilización económica.

LISTA DE CADAVERES SIN RECLAMAR EN EL INST. MEDICO LEGAL

La Dirección del Instituto Médico Legal dio a conocer ayer la lista de cadáveres no reclamados que aún se encuentran en los depósitos del establecimiento: N. N., masculino (70 años o menos); Pedro Adasme Valderrama, Daniel Segundo Lizama Cifuentes, Rosario Alvarez Meneses, Pedro Villanueva Donoso, Zoila Rosa Chandía Muñoz, Julio Gutiérrez Saavedra, Aurelio Navarro Vásquez, Domingo Ormeño Contreras, Luis Humberto Quijada Ponce, Hilda Muñoz, Luis Alberto Cabrera Mura, Enrique Maturana Soto, Carlos Donoso Donoso, Efraín Bustamante Lazcano, Luis Caviedes Soto, Humberto Osses Ortiz y Raúl Farías.

NOMINA DE PRODUCTOS PROHIBIDOS Y DE CONTINGENTES EXPORTABLES

La prohibición de exportación de 75 productos industriales y los contingentes de exportación permitida para otros 31 productos, en el segundo semestre del presente año, ha fijado el Ministerio de Hacienda por decreto N.o 7.094, de 9 de junio. Se ha tomado tal determinación, de acuerdo con lo dispuesto en el artículo 3.o del decreto de Hacienda N.o 6.973, de 1.o de septiembre de 1956, que fijó el texto refundido de las disposiciones sobre Comisión de Cambios Internacionales y en los artículos 19 y 1.o transitorio del decreto reglamentario N.o 9.702, de 4 de diciembre de 1956.

ARTICULOS PROHIBIDOS.— Prohíbese totalmente, durante el plazo de 6 meses, a contar desde el 1.o de junio de 1958, la exportación de los siguientes productos:

Aceites de oleaginosas, Algas rojas (materia prima para el Agar-Agar), Algodón hidrófilo, Arpillera de yute, Artículos de acero inoxidables, excepto cuchillerías; Azúcar refinada, Aceites minerales, bencina y combustibles líquidos, con excepción del petróleo crudo no refinado, benzol o bencina no rectificado, gas licuado de petróleo y rancho para naves y aeronaves; Cenizas de estaño, Ceniza de soda, excepto la de producción nacional obtenida a base de salitre y carbón de madera; Ceniza de zinc Cera preparada, excepto de abeja; Coke metalúrgico, Crin vegetal, Fierro y acero viejo o en desuso en todas sus formas, excepto el proveniente del desguace de buques de la Armada y las partidas resultantes de las ventas o subastas que hagan Ferrocarriles del Estado, en virtud del artículo 84 de la Ley 12.861; Hilados de algodón, Hilados de lana peinada, Hilos de coser de algodón y de nylon; Grasas lubricantes, Lienzas y redes de algodón o de nylon para la pesca, Loza importada y decorada en el país; Medias, calcetines y zoquetes de fibras sintéticas o artificiales, excepto de rayón viscosa; Desperdicios de hilados, trapos y recortes de tejidos en general, excepto los de lana; Guanos, Neumáticos y cámaras, Perfumes, Plomo viejo en todas sus formas; Productos alimenticios elaborados a base de té o café; Productos lácteos en general, Resortes en general, Sacos de yute, con excepción de los sujetos a admisión temporal; Sebo, grasas y mantecas; Soda cáustica, Tapas coronas, Tejidos de nylon y de fibra sintética, Tejidos elásticos, Velas, Zinc duro, Materias primas y materiales importados; Artículos importados que no hayan sufrido transformación en el país, excepto maquinarias accesorias, repuestos, herramientas obsoletas o mercadería en desuso o deterioradas, siempre que cuenten con informe favorable del Departamento de Industrias del Ministerio de Economía, de acuerdo con lo dispuesto en el decreto N.o 2.813, de 14 de marzo de 1958; Drogas, antibióticos, vacunas, especialidades farmacéuticas y productos químicos, con excepción de Cryogenine, Dimecaína, Ictalbina, Tanato de bismuto, Vacuna desecada antivariólica, Aceite hígado de bacalao, Tanato de gelatina, Vacuna Anticoqueluche Diftérica Vacuna Toxoide Estafilocócica, Vacuna Antirrábica uso humano, Vacuna Antirrábica uso humano desecada, Vacuna Antirrábica uso veterinario, Vacuna Antirrábica Avianizada, Vacuna Antivariólica uso humano glicerinada, Vacuna Antivariólica uso veterinario, Vacuna B. C. G., Suero Antitetánico (Antitoxinas), Suero Antidiftérico (Antitoxinas), Otros sueros (Antitoxinas), preventivas y curativas uso humano, y Penicilina sódica, Procaínica y Mixta a granel o envasada; Tanalbina.

FIJA CONTINGENTES.— Prohíbese parcialmente hasta el 31 de diciembre de 1958 la exportación de los productos que a continuación se señalan, y fíjase, para los mismos, durante el plazo indicado, los siguientes contingentes de exportación:

Carbón coke, 1.000 toneladas; Cemento, 100.000 toneladas; Recortes, hilachas, trapos y desperdicios de algodón, 70 toneladas; Recortes, hilachas, trapos y desperdicios de mezcla de algodón, lana y otras fibras textiles, 60 toneladas; Tanato de bismuto, 100 kilos; Cryogenine, 4.000 kilos; Dimecaína, 3 kilos; Ictalbina, 70 kilos; Tanalbina, 100 kilos; Vacuna desecada antivariólica, 50.000 dosis; Aceite de hígado, 3.000 litros; Tanato de gelatina, 100 kilos; Vacuna Anticoqueluche Diftérica, 500.000 dosis; Vacuna Toxoide Estafilocócica, 50.000 dosis; Vacuna Antirrábica uso humano, 100.000 dosis; Vacuna Antirrábica uso veterinario, 500.000 dosis; Vacuna Antirrábica Avianizada, 500 mil dosis; Vacuna Antivariólica, uso humano, glicerinada, 2.000.000 de dosis; Vacuna Antirrábica, uso humano, desecada, 1.000.000 de dosis; Vacuna Antivariólica, uso veterinario, 200.000 dosis; Vacuna B. C. G., 100 mil ampolletas; Suero Antidiftérico (Antitoxinas), 5.000 ampolletas; Suero Antitetánico (Antitoxinas), 50.000 ampolletas; Otros sueros antitoxinas, preventivas y curativas, uso humano, 200.000 ampolletas; y Penicilina sódica, procaínica y mixta, a granel o envasada, 2 billones de unidades.

BREVES DE GREMIOS

SOCIEDAD DE ARTESANOS "LA UNION".— Cita para mañana, a las 16 horas, a reunión de directorio, para tratar asuntos de interés general. La reunión se efectuará en la sede de la institución. En la sesión de mañana se estudiará el informe de la Comisión de Contabilidad y Finanzas, para pasarlo enseguida a la Junta General Ordinaria, que se efectuará el próximo mes de julio.

COMITE DE RECUPERACION SINDICAL.— A las 19 horas de hoy celebra asamblea, para continuar la confección del temario del Primer Congreso, que se realizará en noviembre próximo. A esta asamblea están citados, especialmente, dirigentes de los personales de la locomoción colectiva y de la Empresa de Transportes del Estado, sindicatos del cartonaje, empleados particulares, telefónicos y textiles.

SOCIEDAD DE SOCORROS MUTUOS "San Eugenio".— Celebra mañana, a las 18 horas, reunión para tratar un proyecto que consulta mayores beneficios para sus asociados. El lunes 23, en asamblea general, la Sociedad recibirá al diputado Juan Martínez Camps, y a los señores Juan Martí y Luis A. Montes de Oca, a quienes ofrecerá un coctel. La asamblea se realizará a las 19 horas.

COOPERATIVA "SOBERANIA". — Cita a reunión de socios y ex socios, para el martes 29, a las 19 horas, en Santa Rosa N.o 70. Se tratará la situación económica de la Cooperativa.

APOYO A REFORMA DE LEY ORGANICA DE LA CAJA DE LOS EE. PP.

La Confederación de Empleados de Industrias y Comercio de Chile, ha dado a publicidad una declaración para apoyar el proyecto que modifica la Ley Orgánica de la Caja de Previsión de Empleados Particulares.

Dice la declaración, que la Confederación de Empleados de la Industria y Comercio, "estima que el articulado contiene claros beneficios para el gremio".

Entre éstos, destaca los siguientes: Cambio de sistema para la amortización de los préstamos hipotecarios; aumento de subsidio de cesantía; medidas para ampliar la política habitacional; mejoramiento económico del personal de la institución; perfeccionamiento del sistema administrativo para mejor atención de los imponentes, y continuidad para la directiva administrativa de la Caja.

Señala la declaración que esta última disposición es de enorme importancia, porque garantizará el cumplimiento de los proyectos en marcha.

Ministro Barrios elaboró fórmula de solución a huelga de la "CAP"

Hoy la propone a dirigentes sindicales

En una reunión que se efectuará a las 11 horas de hoy, el Ministro del Trabajo, doctor Raúl Barrios, dará a conocer a los dirigentes sindicales de la Compañía de Acero del Pacífico una fórmula, por él elaborada, tendiente a poner fin a la huelga de este personal.

El Ministro doctor Barrios estudió esta fórmula de avenimiento luego que las conversaciones directas entre las partes en conflicto fracasaron.

Inmediatamente después de la última reunión con representantes patronales y obreros, en la que no se llegó a acuerdo, el doctor Barrios comenzó a estudiar los puntos del petitorio y redactó una proposición que armoniza los intereses de ambas partes.

Esta proposición será dada a conocer hoy a los obreros y existe confianza en que puede llegarse a un resultado satisfactorio.

La huelga del personal de la Compañía de Acero del Pacífico dura ya dos semanas y afecta a cerca de doscientos trabajadores.

NUMEROSOS CONFLICTOS OBREROS SOLUCIONADOS

Con la intervención de los servicios dependientes del Ministerio del Trabajo, se ha dado solución a los siguientes conflictos colectivos:

Aumento de un 17,3 por ciento en sus salarios se concedió a obreros movilizadores de carga de Tarapacá. Obreros lancheros de la misma zona obtuvieron aumentos del 24,7 por ciento.

Cuidadores de muelles de Antofagasta y lancheros de Antofagasta firmaron un acta de avenimiento con la Cámara Marítima. El personal recibió aumentos legales.

Ochenta obreros de camiones metaleros de Coquimbo obtuvieron de la Cámara de Comercio e Industrias, alza de salarios de un 30 por ciento.

En Valparaíso terminó el conflicto de doscientos diez obreros de "Perlina S. A.", y ciento ochenta trabajadores de Schacht, de La Calera. Ambos gremios recibieron aumentos legales.

Mediante mejoras de un 20 por ciento, se suscribió un convenio que puso fin al diferendo que mantenían doscientos setenta y cinco trabajadores de la Compañía de Petróleos de Chile, en Santiago.

Sesenta obreros de la firma ... Feund, de Colchagua, consiguieron mejoramiento económico de un ... por ciento.

Veinte por ciento de aumento en sus salarios obtuvieron doscientos obreros de Viña Casablanca, de Talca.

Obreros del Sindicato Industrial de South Pacific American Ltda., de Concepción, solucionaron el diferendo que mantenían con la empresa mediante aumentos legales.

PERSONAL DE OFICINA SALITRERA "ALEMANIA" REANUDO SUS LABORES

Informaciones llegadas al Ministerio del Trabajo, dan cuenta que quedó solucionado el conflicto que mantenían los obreros de la Oficina "Alemania", de la Compañía Salitrera de Iquique.

El personal se reintegró a sus labores a la 0 hora de ayer.

Habían paralizado su trabajo en respaldo de peticiones de carácter social.

DIRECTIVA ELIGIO LA JUNTA DE VECINOS DE POB. NUEVA LA LEGUA

La Junta de Vecinos de la Población "Nueva La Legua", renovó su mesa directiva, la que quedó constituída en la siguiente forma:

Presidente, señor Juan Díaz Román; vicepresidente, señor Néstor Espinoza; secretario, señor Manuel Valenzuela; prosecretario, señor Luis Gallardo; tesorero, señor Galvarino Leiva; protesorero, señor Luis O. Cortés; directores, señores Juan Ortega, César Silva, Raúl Moya, Luis E. Muñoz y Florencio Rodríguez.

La nueva directiva ha citado a reunión para mañana a las 16 horas, para tratar la siguiente tabla: Cuenta del resultado de las gestiones hechas por los dirigentes ante la Corporación de la Vivienda, y materias de interés general.

REUNION DE HOMBRES DE NEGOCIOS PARA EL COMERCIO CON ISRAEL

El próximo miércoles 25 de junio, a las 19 horas, se realizará en la sede de la Legación de Israel (Huérfanos 518, oficina 202), una reunión de importadores y exportadores, convocada por el Encargado de Negocios de Israel, señor Samuel Goren. Se abordarán aspectos de interés para el intercambio comercial entre Chile e Israel.

CONFLICTOS OBREROS CONSIDERO ANOCHE EL CONSEJO DE LA "CUT"

La Confederación del Cobre que preside el señor Héctor Olivares, envió a la Central Unica de Trabajadores, una comunicación para agradecer el apoyo que este organismo prestó a los trabajadores de los Sindicatos de Tocopilla, Antofagasta y Chuquicamata, de la Chile Exploration Company, durante la huelga última de esos personales.

La CUT informó además, que ha recibido comunicaciones de la filial de esta central obrera, en Punta Arenas, sobre la Conferencia Regional que se efectuará durante los días 25, 26 y 27 de julio próximo.

El Consejo de la Central Unica de Trabajadores, se reunió anoche para tratar el conflicto del personal de la Compañía de Acero del Pacífico, a cuyos dirigentes sindicales ha acompañado en las diversas entrevistas que, para buscar solución a la huelga se han realizado hasta ahora.

Ante un nuevo y monstruoso crimen de los comunistas

Protesta del Movimiento Pro Liberación de los Pueblos Subyugados por el Comunismo Internacional, por el asesinato de patriotas húngaros

Una vez más, el mundo civilizado se estremece frente al monstruoso crimen perpetrado contra los prominentes luchadores húngaros: Imre Nagy y Pal Maleter, cuyo delito consistió en pretender volver a su país por las sendas de la libertad. Este crimen es una prueba más del cínico desprecio de los dirigentes moscovitas por los derechos humanos y los compromisos contraídos.

Nosotros, hijos de los países subyugados por el imperialismo moscovita, unimos nuestras voces de viril protesta y de profundo repudio a la de los hombres libres que han expresado su unánime condenación frente a este nuevo atropello a la sagrada existencia del hombre.

Queremos, asimismo, recordar que los 40 años de vida del comunismo soviético se han visto jalonados de crímenes sin fin, cometidos sobre pueblos indefensos, exterminados a mansalva, y que más de cien millones de europeos viven desde hace 13 años bajo el más despiadado régimen de terror, sometidos a la explotación colonial de sus economías y controlados por la despiadada policía política, que busca cada día nuevas víctimas.

Recordamos, también, que la única esperanza que alienta el alma de esos millones de seres sin libertades: el mundo libre. Este mundo libre puede alimentarla, no dejándose engañar por falsas promesas de coexistencia y de paz, que tan falazmente les ofrece el imperialismo soviético.

CHILENOS: Frente a las falsas expresiones del comunismo nacional de amor por la democracia y su libre expresión, tened siempre presente en vuestra memoria a los pueblos desaparecidos del mapa del mundo; la masacre de prisioneros de guerra de Katyn; a los millones de recluídos en los campos de trabajos forzados; a los heróicos obreros y estudiantes de Berlín, Poznan, Varsovia, y los caídos en Budapest; la ejecución de Nagy, Maleter, Gimes, Losonczi, Szilagyi...

Tened presente que a nuestros pueblos, el comunismo sólo ha traído la explotación del hombre con el hambre, la supresión de todas las libertades, la más cruel de las persecuciones políticas, la más abyecta de las condiciones humanas, la más despiadada tiranía.

A los mártires de la libertad, ¡salud!

(Fdo.): **Movimiento Pro Liberación de los Pueblos Subyugados por el Comunismo Internacional.**

TALLER DE FOTOGRABADO

SE HACE TODA CLASE DE CLISES TRABAJOS DE LINEA MEDIATINTAS Y APLICACIONES DE GRISES Y EN COLORES APLICADOS, ETC., ETC. SE ENTREGAN TRABAJOS EN 24 HORAS

DIARIO "LA NACION"

AGUSTINAS 1269 —::— FONO 88607

DEPARTAMENTO PROPAGANDA

AVISO

DONACION DE TERRENO

El Rotary Club de Santiago ofrece donar al Fisco, para el funcionamiento de un establecimiento educacional, un predio de su dominio compuesto de sitio y casa, ubicado en calle Santa Elena 1829, que tiene los siguientes deslindes:

NORTE: en 56,40 mts. con sitio 63; SUR, en igual medida con resto del sitio 65; ORIENTE, en 23,50 mts. con Avenida Santa Elena, y PONIENTE, en 8,50 mts. con Posada Municipal y en 15 mts. con sitio 94.

Las personas que tengan interés contrario a dicha donación deben oponerse a ella dentro del plazo de 30 días ante el Juzgado Civil de Mayor Cuantía de turno, a la fecha de la publicación de este aviso, bajo apercibimiento de tenerse por definitivamente caducados sus derechos.

EL DIRECTOR PROVINCIAL DE EDUCACION PRIMARIA

UNIVERSIDAD DE CHILE
ESCUELA DE MEDICINA

De acuerdo a la Ley 10,223, llámase a concurso para proveer los siguientes cargos docentes:

INSTITUTO DE MICROBIOLOGIA E INMUNOLOGIA

1 Jefe 2.o de Laboratorio, grado 2.o, con 3 horas.
1 Jefe 3.o de Laboratorio, grado 3.o, con 4 horas.
1 Ayudante 2.o, grado 5.o, con 3 horas.

Los interesados deberán presentar sus antecedentes hasta el 4 de julio próximo, a las 12 horas, en la Dirección de la Escuela de Medicina, Zañartu 1042.

NIPPON YUSEN KAISHA LINE

N. Y. K. LINE

Participa a su clientela que a partir del presente mes de junio los vapores del servicio regular a esta costa harán escala también en los puertos de:

HONGKONG, el 14/15 de cada mes y

KEELUNG, Formosa, el 17 de cada mes.

Con este nuevo servicio la NIPPON YUSEN KAISHA brinda a Uds. oportunidad de embarques directos de Chile a Hongkong y Keelung como también de Hongkong y Keelung a Chile.

CIA. SUD AMERICANA DE VAPORES

AGENTES GENERALES PARA CHILE

JUNIO de 1958.

RECEPCION DIPLOMATICA. — Cursada la siguiente invitación:

"El Embajador del Canadá, y señora de Renaud, tienen el honor de invitar a usted, a una recepción en el Club de la Unión, el día martes 1.o de julio, de 19.30 a 21.30 horas, en celebración de la Fiesta Nacional del Canadá.

EXPOSICION DE RICARDO FLORSHEIM. — Muy visitada ha sido la exposición que Ricardo Florsheim, está presentando en la "Pinacoteca Santa Lucía" (Miraflores esquina de Huérfanos).

El éxito de esta exposición se debe a la madurez pictórica del artista, ya que sabe combinar con acierto lo decorativo del arte moderno con un profundo conocimiento de las técnicas clásicas de la pintura.

La exposición permanecerá abierta diariamente de 10 a 13 horas y de 16 a 20 horas, siendo la entrada libre.

EXPOSICION DE PACHECO ALTAMIRANO.— Tres años han transcurrido desde la última exposición de Arturo Pacheco Altamirano, que vuelve a presentar sus obras al público de la capital el próximo miércoles 25, a las 18 horas, en la Sala de Exposición del Banco de Chile, San Antonio 362, subsuelo.

En este lapso, Pacheco Altamirano, como se sabe, recorrió diversos países de Europa, en donde hizo varias exposiciones que llamaron la atención del público y de la crítica de las diversas capitales que visitó.

En la exposición que inaugura el día nuestro famoso artista exhibirá, precisamente, telas pintadas en Londres, París, Madrid y Bilbao, que muestran aspectos característicos, tales como el Támesis, el Sena, la ría de Bilbao y motivos madrileños.

De Chile, y como producto de su más reciente labor, Pacheco Altamirano exhibirá óleos de Angelmó, que tanto conoce y pinta, Castro y Ancud.

CONFERENCIA SOBRE LA EDUCACION EN LOS ESTADOS UNIDOS. — El Instituto Chileno-Norteamericano de Cultura, está haciendo circular la siguiente invitación:

"Dr. Julio Plaut, professor of the School of Philosophy and Education at the University of Chile will speak in English on the subject: "Higher Education in the United States, Monday, june 23 at 19 hour in the Salon Hellen Keusel. We cordially invite you to attend."

DE ESTADOS UNIDOS. — De regreso de Estados Unidos, el Decano de la Escuela de Medicina, doctor Hernán Alessandri Rodríguez.

CLUB DE BRIDGE "CHILE". —Resultados del Howell de primera categoría: 1) Enrique Moraga-Gonzalo Valenzuela. 2) Elizabeth Mayanz-Eugenio de la Maza. 3) Elena Herrera de Aguirre-Alfredo Palacios. 4) Catalina de Jolesch-Francisco de Vanharasz. 5) Alicia de Lazlo-Jaime Arditi. 6) Conde Antonio Hadik-Marcelino Siniscalco. Kurt Reyersbach-Rodolfo Zoellner. 8) Gaby Jarpa de Vanharasz-Felipe Larraín, Ana de Lang-Leo Heller y otros.

El directorio del club tiene el agrado de anunciar un curso completo de bridge (remate y carteo), que se iniciará el 2 de julio. El curso estará a cargo de Daniel de Vigne, especialmente preparado para aficionados muy débiles y de fuerza mediana. En vista del éxito extraordinario alcanzado hace dos años, se recomienda la inscripción temprana, ya que el número de participantes está limitado. Antecedentes se pueden retirar cualquier lunes, miércoles o jueves desde las 19 horas, adelante en el local del club.

El lunes próximo tendrá lugar la última sesión especial del mes, el miércoles 25 el Howell Especial y el jueves 26 la última sesión ordinaria del mes. El lunes 30 se efectuará una sesión de equipos mixtos. Todas las reuniones del club tienen lugar en el Roof Garden del Hotel Carrera.

ENFERMOS.— Enfermo, don Hernán Gana Edwards.

—Delicada de salud, la señora Ximena Parot de Lyon.

—Enfermo, don Hernán Rojas Santa María.

—En la Clínica Santa María, ha sido sometida a una intervención quirúrgica la señorita Paulina Valdés Correa.

CLUB DE LEONES DE LAS CONDES.— Hoy viernes, a las 21.30 horas, se llevará a efecto, en el Club de Golf, la tradicional ceremonia de transmisión del mando del Club de Leones de Las Condes, en la que su actual presidente, señor Carlos Briseño, hará entrega del mando a la nueva directiva que presidе el señor Luis Rubén Azócar, por el período 1958-59.

A esta reunión anual concurrirán miembros del Cuerpo Diplomático; el past-presidente mundial, señor Humberto Valenzuela; el secretario internacional, gobernadores de distrito y numerosas autoridades del leonismo internacional y de otros clubes metropolitanos, acompañados de sus esposas.

A NUEVA YORK.— Próximamente se dirigirá a Nueva York, la señorita Carmen Morán Valdivieso.

Libros

Río Amargo

"¿Dónde nacieron tus raíces,
y qué surco arañaron
para llegar a mí?
¿Qué elementos entraron en la savia
que recorrió tus vísceras
antes de ser materia?
Hay mandatos ocultos y secretos
que llegan arrastrados,
no sé desde qué esfera..."

Es María Urzúa la que nos envía este Mensaje ancestral, en el primero de los poemas que dan forma y vida a su reciente poemario, "Río Amargo".

De este "Río Amargo" dijo Angel Cruchaga Santa María en el prólogo de la obra, que "nos conduce en su densa corriente y vamos con él, tierra adentro, palpando el rostro de la Humanidad, en un idioma exento de figuras, en el que reconocemos cicatrices, destellos de amor, melodías de serios perfiles".

Andrés Sabella, en un comentario publicado en "El Tarapacá", hace unas cuatro semanas, señaló que "poemas de muy diverso rango hierven en esta boca que guarda raíces, mares, piedras".

Y tiene razón.

Los poemas de María Urzúa saben a raíces, mares, piedras, lava, llamas y montañas. Son poemas donde lo telúrico se agita y se hace presente a través de mil voces:

"Esta lava que arrastra tu corazón
hierve y quema y desgarra".
"Todas las olas me miran y me llaman
con los brazos abiertos, temblorosos
de algas y de sal".
"...silencio de la altura, más solemne
que el otro que se arrastra bajo tierras".
"Los ríos se arrollaron en tus piedras,
y saltando cascadas y torrentes,
se lanzaron al mar..."
"...del hijo del metal que aduermen tus entrañas
clamando por el fuego".

Pero hay también alegría y ternura y sentimientos y amor en las palabras de María Urzúa. Ella misma lo advierte cuando apunta:

"Porque ese río amargo
que viene desde lejos,
arrastrando peñascos,
trae también canciones de primavera
y frutos estivales...".

Por eso dirá:

"Mis arterias latieron nueve meses
en anillo empinado a tu regazo.
Antes que fuera algo, ya era tuya:
iba completa en tu alma y tu materia".

"Mi cuerpo todo goza la caricia del sol
que quemando refresca,
y es que me he desprendido por fin de esta obsesión
que me traía ciega.
Y las cosas adquieren relieves no soñados
para mis ojos ya sin venda:
la magia del color penetra en mis pupilas
de par en par abiertas,
y la vida se filtra gozosa por mis venas".

Podrá decirse lo que se quiera de "Río Amargo", pero para nosotros es el comienzo de un largo camino, que está llamada a recorrer, con gloria para las letras chilenas, María Urzúa.

R. C.

MISA.— Con motivo de cumplirse el tercer aniversario del fallecimiento de la señora Laura Morales viuda de Mardones, se oficiará una misa por el eterno descanso de su alma, mañana a las 10 horas, en la Iglesia de Las Agustinas, calle Moneda entre Bandera y Ahumada.

Embajador de Venezuela nos visita

El Embajador de Venezuela, Excmo. señor Joaquín Díaz González realizó ayer una visita de cortesía al Director de LA NACION, don Manuel Zamorano. En el grabado, el distinguido diplomático (**centro**), acompañado por el Agregado Cultural, señor Vicente Gervasio, despartе cordialmente con el señor Zamorano.

BAUTIZO.— En la Capilla de la Clínica Alemana fue bautizada María Loreto, hija de don Galo Ríos Riveros y de la señora María Angélica Melo de Ríos. Fueron sus padrinos don Ricardo Melo Lecaros y la señorita María Eugenia Melo Muñoz.

A ACAPULCO.— Próximamente se dirigirá a Acapulco, dónde pasará una temporada, don Francisco Javier León Bustos.

PROXIMA RECEPCION. — La señorita Gloria Montero Saavedra ofrecerá el próximo sábado 28 del presente, en su residencia, una recepción a un grupo de sus relaciones sociales.

COMIDA.— Don Carlos Eugenio Muñoz Quiroz, ofreció en su residencia de la Avda. Bernardo O'Higgins una comida a un grupo de sus relaciones sociales.

COCTEL.— Don Carlos Cruz Eyzaguirre y señora Marta Vial de Cruz, ofrecieron recientemente un coctel, un grupo de sus amistades.

RESIDENCIA.— Don Hernán Rojas Palma, señora María Teresa Noguera de Rojas e hijos, han fijado su nueva residencia, en calle Avda. Costanera número 1947, 1er. piso.

A BUENOS AIRES.— A Buenos Aires se han dirigido don Sergio Ossa Marín y señora María Gómez de Ossa.

FONOLITAS.-

La señorita Jeannine Grand Grazioli nos ruega comunicar a sus amistades, que deseen enviarle flores en el día de su matrimonio, que tengan la bondad de transformarlas en "fonolitas", enviando con este objeto un óbolo al "Hogar de Cristo-Viviendas", Alonso Ovalle número 1479.

De N. YAÑEZ SILVA

Exposición Müeller Oliphant

(Alhambra)

Creo, y sigo creyéndolo, que la técnica de la acuarela es una especie de paisaje o de entrenamiento para pasar al óleo, que es la pintura tradicional, la que tiene mayor número de posibilidades y la más expresiva. La acuarela, es una especie de arte de arquitectos, que todos estos señores que estudian arquitectura están en la obligación de aprender a acuarelar, a dibujar con el color que da la aguada. Pintura delicada, de escasa fuerza, que con el tiempo desaparece o se desvanece, no adquiriendo esa materia la pátina tan sugerente que da el tiempo o los años, a la pintura al óleo.

Pero en todo caso, como en el de Ignacio Baixas, por su maestría, es un medio de expresión plástica, casi definitivo. Aquel acuarelista ha dejado muy buenos discípulos, como Saúl, por ejemplo, y es posible que también sea discípulo de él, este acuarelista que nos ocupa en esta nota o crónica, señor Mueller Oliphant. Digo esto, porque la maestría de algunas de esas acuarelas recuerda a Baixas, y, en general, toda esta exposición, es una prueba de maestría y de bien hacer, y sobre todo de sensibilidad artística, ante el color y ante los asuntos cogidos del natural. Porque Mueller Oliphant, revela en esta retrospectiva, que ha hecho su familia, una rara homogeneidad en su sabiduría para acuarelar. En más de setenta cartones no hay una sola caída. Podrán gustarnos, personalmente, más unos que otros, ya sea por sus asuntes o porque hieren más adentro nuestra sensibilidad, pero en todo ellos está el hombre estudioso y el pintor honradísimo ante el modelo.

Hay piezas, que a mi parecer, son maestras, y debo anotar entre éstas, en primer lugar, "Mañanita" (Los Lilenes), que es una marina muy hermosa, de asunto muy bien elegido y de una ejecución admirable. Me dicen que fue la última que pintó el señor Mueller, antes de su fallecimiento. Se siente allí esa pesadez del agua de mar, difícil de darla, esa impresión en general, de tanta fuerza, que se diría que ese bello trozo ha sido pintado al óleo, un óleo ligero, liviano, de una admirable transparencia.

Anoto además, "Inquietud" (Los Lilenes), otra marina, con esas mismas condiciones que la anterior, de rompientes más acusadas, con una impresión poderosa del natural.

"Nostalgia", muy delicada, y hecha al grafito; "Impetuosidad" un trozo imponente, de un dramatismo plástico acentuado, que es otra marina, a la que le da la materia con que está llevada al cartón, una fuerza enorme.

No hay necesidad de anotar otras piezas, porque todas ellas, repito, acusan la mano de un maestro, cuya sensible muerte, recuerda este grupo de acuarelas, a las que ha dado albergue, en forma muy digna, la Sociedad Nacional de Bellas Artes.

N. Y. S.

PARTES DE MATRIMONIO. — Circulan los siguientes partes de matrimonio:

Servio Salvo Valenzuela y Teresa Prieto de Salvo participan a Ud. el matrimonio de su hija Carmen Gloria con el señor Alberto Matthei Jensen y le invitan a la ceremonia religiosa que se efectuará en la Iglesia de Nuestra Señora de Los Angeles el sábado 21 del presente, a las 16.45 horas.

Santiago, junio de 1958.

—Alberto Matthei Schilling y Anita Jensen de Matthei participan a Ud. el matrimonio de su hijo Alberto con la señorita Carmen Gloria Salvo Prieto, y le invitan a la ceremonia religiosa que se efectuará en la Parroquia de Nuestra Señora de Los Angeles (El Golf), el sábado 21 del presente, a las 16.45 horas.

Santiago, junio de 1958.

—Alberto Matthei Jensen participa a Ud. su matrimonio con la señorita Carmen Gloria Salvo Prieto, y le invita a la ceremonia religiosa que se efectuará en la Parroquia de Nuestra Señora de Los Angels (El Golf), el sábado 21 del presente, a las 16.45 horas.

Santiago, junio de 1958.

FUNERALES.— Con numeroso acompañamiento se efectuaron en la tarde de ayer los funerales de la señorita Herminia Guarda Geywitz, distinguida funcionaria del Banco Central de Chile.

El cortejo partió desde la Clínica Santa María, en dirección al Cementerio General. Entre otras personas concurrieron al sepelio el presidente y el gerente general del Banco Central, señores Arturo Maschke y Felipe Herrera, además de jefes de la institución y compañeros de la extinta.

En el pórtico del camposanto, despidieron el duelo familiares de la señorita Guarda.

FALDAS, BLUSAS ABRIGOS
de cotelé, lana y jersey, gran variedad de modelos, colorido de última moda.
ERASMO ESCALA 2260
(Casi esquina Cumming)

DORMITORIO
NORMANDO, $ 155.000
Ropero 3 cuerpos, desarmable, cómoda, toilette con espejo de biombo, 2 veladoras, 2 marquesas, 2 sillas, mesita y banqueta, mitad de su valor real.
COMEDOR CHIPENDALE, $ 145.000
Gran amoblado de lujo: consta de 1 buffet, 1 mesa, 6 sillas y 2 sillones.
COMEDOR NORMANDO, $ 70.000
Líneas estilizadas, tallado a mano, 8 piezas.
LIVING CAPITONE, $ 105.000
Finamente terminado, brocato y gobelino a elección, 1 sofá y 2 sillones.
657 - NATANIEL - 657

ECONOMICE
BLOCK COLON $
100 HOJAS CARTAS 462.-
50 SOBRES " 238.-
BLOCK HOLLYWOOD
BLANCO. ESQUELA 66.-
25 SOBRES " FINOS 167.-
VALOR TOTAL $ 933.-
TODO POR $ 747
REEMBOLSO ANTICIPO $300.- EN ESTAMPILLAS
IMPRENTA - LIBRERIA
COLON
COMPAÑIA 1007
POR MAYOR: STO. DOMINGO 1645

RELOJ SUIZO FINO
ENTREGAMOS CON SOLO $ 2000.-
SALDO FACILIDADES
IMPORTACION DIRECTA
RELOJERIA GABOR
ESTADO 91 - 5º PISO

MAÑANA es San LUIS
Más que un regalo, es una fina atención.
Liberty
al cigarrillo preferido de los gratos momentos.
Regale los novedosos paquetes de fantasía con 10 cajetillas.
En venta en todos los principales establecimientos del ramo.

Como anillo al dedo...
le vendrán los 50 MILLONES
ENTERO $ 4.000
VIGESIMO $ 200
JUNIO 22
Polla
469

LICEO NOCTURNO PRESIDENTE BALMACEDA
Se cita a reunión general a todos los ex alumnos del Liceo Nocturno Presidente Balmaceda, para mañana sábado, a las 18.30 horas, en el local del Liceo.
LA DIRECTIVA DEL CENTRO DE EX ALUMNOS

BUENA PREVISION
RENTA SEGURA
SOLIDA INVERSION
BONOS DEL BANCO DEL ESTADO DE CHILE
10% 6%
- Valores al portador.
- Libres de todo impuesto.
- Custodia gratuita.
- 13,3% de interés anual sobre su valor de compra.

Al precio actual de plaza se adquieren por el 75% de su valor nominal, y se sortean dos veces al año con utilidad inmediata del 33% sobre el capital invertido.
- El Bono rojo vale $ 10.000.— y se adquiere por ... $ 7.500.—
- El Bono naranja vale $ 20.000.— y se adquiere por ... $ 15.000.—
- El Bono sepia vale $ 50.000.— y se adquiere por ... $ 37.500.—
- El Bono azul vale $ 100.000.— y se adquiere por ... $ 75.000.—

Oficinas especiales de informaciones para consultas del público sobre todos los detalles de estos bonos, en el:
BANCO DEL ESTADO DE CHILE
CONDICIONES DE CONFIANZA • ALAMEDA B. O'HIGGINS 1111 - 3er. PISO
Y EN TODAS NUESTRAS SUCURSALES A TRAVES DEL PAIS

FIGURA PERFECTA
Mantenga una figura perfecta en pocas sesiones, por medio de máquina electrónica, usadas por las estrellas del cine y las mujeres más hermosas del mundo para lograr la reducción de las caderas, abdómen, piernas, cintura y, en general, para conservar u obtener un cuerpo perfecto. Invitamos a las damas a conocer el último procedimiento electrónico que sin drogas, dietas ni gimnasia, endurece músculos y estiliza la silueta.
UNION CENTRAL 1010
2.o piso — Departamento 208
(Ahumada frente al Waldorf)
BEAUTY BELT

¡LLEVE LA FELICIDAD A SU HOGAR...!
Cómprele a los suyos Pijamas y Batas en la casa más surtida del ramo.
VISITE:
LA CASA DE LOS PIJAMAS
HUERFANOS 1165

Violento debate en sesión de la C. de Diputados de Argentina

BUENOS AIRES, 19.— (UPI). —Después de diez horas de acalorado debate, la Cámara de Diputados aprobó esta mañana, a las 4.46, un proyecto de ley que deroga la prohibición de la propaganda peronista dispuesta por el Gobierno provisional y que se conoce como el decreto 4.161.

Los diputados de la oposición: Radicales del Pueblo y los dos del Partido Liberal de Corrientes, habían abandonado el recinto a las 2.15, luego de un violento discurso del diputado radical intransigente, Juan Salomone, de la mayoría, que la minoría consideró de tono peronista.

Salomone dijo que deseaba "marcar con fuego a la oligarquía", sosteniendo que muchos de sus miembros se habían vuelto repentinamente revolucionarios contra Juan D. Perón después de doce años en que nadie supo que se oponían al mismo, porque jamás lo evidenciaron. A renglón seguido, calificó de "parásitos sociales" a los grupos revolucionarios civiles.

El tumulto provocado por el discurso de Salomone comenzó cuando este diputado oficialista, que leyó su discurso, llegó a las palabras: "Sánchez Zinny (líder del Movimiento Revolucionario Civil) y su banda de asaltantes parásitos sociales...".

El diputado radical del pueblo, Manuel Belnicoff se puso de pie y gritó. "Esto no es un discurso democrático. Es un discurso peronista. Que hablen las bandas peronistas que perturban a la gente en las calles de Buenos Aires".

Gritos e imprecaciones se elevaron del hemiciclo. Unos diputados se pusieron de pie y otros golpearon los pupitres con los puños. El diputado Marini, jefe de la bancada radical del pueblo, exclamó: "Esto no puede ser, es un episodio lamentable. La minoría abandonará el recinto".

Por su parte Belnicoff, señalando a las galerías del público, gritó: "No hay garantías para la oposición. Nos insultan desde allí".

El Presidente de la Cámara Fernández de Monjardín, envió ujieres para desalojar a los de la barra que se habían desmandado.

Mientras los diputados radicales del pueblo se retiraban del recinto, uno de ellos, Carlos Perette, parado sobre su banca, preguntó a gritos a la mayoría: "¿Por qué no le piden a Perón que vuelva al país?", tras lo cual se retiró asimismo.

Entonces el Presidente Monjardín cedió el lugar a uno de los Vicepresidente del cuerpo y se dirigió al tercer piso, seguido por los periodistas, para tratar de persuadir a la oposición de que regresase. Sus esfuerzos resultaron infructuosos.

A continuación los radicales del pueblo emitieron una declaración, en que señalan que sus diputados habían tenido que escuchar discursos ofensivos, que al mismo tiempo suponían una exaltación del "totalitarismo y dictadura" de Perón.

Añaden que fueron atacados por personas de las galerías y que sólo el sentido común de los diputados había impedido un incidente de proporciones mayores.

Finalmente subraya la declaración: "La actitud adoptada responde al inexcusable deber de defender el decoro de sus representantes, los principios de la democracia, la dignidad del pueblo argentino y el prestigio del Parlamento".

Gestión de Hammarskjold en conflicto del Líbano

BEIRUT, 19 (UPI).— (Por Wilbur G. Landrey).— Mientras el Secretario General de las Naciones Unidas, Dag Hammarskjold, se esforzaba hoy en prevenir en Levante una guerra que pudiera afectar a los Estados Unidos, Gran Bretaña y Rusia, los observadores de las NN. UU. veían sus vidas amenazadas por balas en el puerto de Trípoli.

Hammarskjold llegó aquí antes de amanecer, e inmediatamente pasó cinco horas organizando el grupo de observadores de la frontera, después de lo cual conferenció tres cuartos de hora con el Presidente libanés, Camille Chamoun. Al mismo tiempo, el órgano oficial del Partido Comunista, "Pravda", insinuaba en Moscú que Rusia enviará "voluntarios" en ayuda de los rebeldes, si ayudan al Gobierno tropas norteamericanas o británicas.

En fuente oficial se manifestó que para el lunes entrante habrá 110 observadores en operación. Hoy llegaron cuatro aviones de reconocimiento, seis pilotos y dos técnicos de radio, italianos, para encargarse de una patrulla aérea de las fronteras libanesas.

Entretanto, en Trípoli, en el norte, el Ejército leal y los rebeldes combaten con tanques, granadas y fusiles, peligrosamente cerca del puesto que los observadores de las NN. UU. acaban de establecer en la ciudad. En esta capital, el éxodo de mujeres, niños y ancianos del barrio musulmán de Basta, indica la inminencia de nuevos choques. La Embajada de los EE. UU. recomendó a sus ciudadanos que no salgan a las calles, y la británica aconsejó a los suyos que salgan del país "si lo desean".

Hammarskjold se reservó la naturaleza de sus conversaciones. Se cree posible que Chamoun le haya pedido hasta 10 mil hombres de las NN. UU., para aislar la frontera libanesa de Siria. Hoy se establecieron los primeros tres puestos de observación, y el de Trípoli no tardó en sufrir el "bautismo de fuego".

En el barrio armenio de Beirut, comunistas armenios tendieron anoche una emboscada a gendarmes que ocupaban un "jeep", y mataron a dos de ellos e hirieron gravemente a otros, antes de que los pusieran en fuga anticomunistas armenios.

La tensión crecía en Beirut, si bien el día fue relativamente tranquilo. Una bomba estalló cerca del puerto al anochecer, pero no hay noticias de víctimas.

Rumores de posibles dificultades indujeron a las Embajadas de Alemania Occidental y de Estados Unidos a aconsejar a sus ciudadanos estar el menor tiempo posible en las calles.

Entertanto, un decreto publicado hoy dispone la disolusión del Najjad, organización juvenil musulmana, así como del Partido Baath y del Frente Popular de Trípoli.

Se informó que aviones del Gobierno atacaron ayer la aldea de Mirayata, al norte de Trípoli, donde el líder rebelde, Rashid Karami, tiene su residencia de verano. Explicaron las autoridades que las bandas rebeldes construyen fortificaciones y cavan trincheras allí, y añadieron que la casa de Karami y varias otras resultaron dañadas.

Reunión del Comité Central Soviético

MOSCU, 19.— (UPI). — El Comité Central soviético se reunió el martes y el miércoles. Eligió a dos nuevos miembros al poderoso Presidium del Partido Comunista ruso.

Ninguno de los escogidos es bien conocido nacionalmente. Se cree que ambos fueron seleccionados personalmente por el Primer Ministro, Nikita S. Khrushchev.

Un comunicado oficial sobre las reuniones, dice que el Comité Central estudió los problemas agrícolas soviéticos y además eligió a dos nuevos miembros al Presidium.

También se dijo que Khrushchev pronunció un importante discurso. No se dio a la publicidad el tema ni el texto del discurso.

Tampoco se informó sobre otros tópicos de discusión en el Comité Central. Se cree que en las sesiones se trataron diversos asuntos.

El Comité Central está compuesto de aproximadamente 250 figuras políticas entre las más destacadas de Rusia. Incluye varios embajadores, entre ellos Jacob Malik, que representa al país en Londres, y Mikhail Menshikov, que es emisario en Washington.

El hecho de que varios Embajadores llegaron a Moscú de sus puestos en capitales extranjeras fue uno de los primeros indicios de que podría tener lugar una reunión del Comité Central.

BEIRUT, Líbano.— La fotografía tomada ayer, muestra lo que quedó de la casa del Primer Ministro libanés, Sami Solm, después de ser blanco de las bombas rebeldes durante los choques callejeros habidos en la capital.— (Radiofoto UPI.)

México afectado por lluvias torrenciales

MEXICO, 19 (UPI).— En diversas partes del país han caído lluvias torrenciales, causando algunas inundaciones, aunque no importantes, en Querétaro, Monterrey y Torreón, y obligando a paralizar los trabajos de reparaciones de carreteras desde el Río Grande (Bravo) hasta la frontera con Guatemala.

En la zona algodonera, alrededor de Torreón, en el estado septentrional de Coahuila, los ríos Nazas y Aguanaval han crecido considerablemente a causa de las lluvias.

Los desbordes han inundado algunas granjas y bloqueado las comunicaciones en varios puntos, y algunos pueblos pequeños han sufrido también inundaciones.

Sin embargo, las lluvias han causado júbilo entre los agricultores de la región torreonense, que venían sufriendo de sequía.

Soviéticos amenazan con enviar voluntarios al Cercano Oriente

MOSCU, 19.— (UPI).— La prensa soviética hizo hoy la sombría advertencia de que "voluntarios" rusos podrían ir a reforzar a los rebeldes del Líbano si Estados Unidos y Gran Bretaña enviaban fuerzas armadas en apoyo del ejército libanés.

"Pravda", órgano oficial del Partido Comunista, comparó la situación actual en El Líbano con la prevaleciente en vísperas de la acción anglo-francesa en Suez en 1956.

En aquella ocasión, Rusia aprestó a millares de "voluntarios" para ir a luchar por el Presidente Gamal Abdel Nasser. Pero británicos y franceses detuvieron su ofensiva y los "voluntarios" soviéticos no fueron enviados a la lucha.

Los observadores diplomáticos recuerdan que China Comunista envió centenares de miles de soldados, también calificados técnicamente de "voluntarios", a combatir contra las fuerzas de las Naciones Unidas en Corea.

Como es costumbre, los diarios soviéticos se valieron de las palabras de otros para lanzar la idea.

Por ejemplo, el diario "Rusia Soviética" dijo que "los que están preparando la intervención, será mejor que lo piensen tres veces a lo que ella puede conducir".

A continuación citó declaraciones de Riyad Taga, uno de los altos jefes de la rebelión libanesa, quien habría dicho a la agencia noticiosa Cercano Orien te que los rebeldes contestarían la intervención "estableciendo un gobierno nacional en El Líbano, y pidiendo a los árabes y a los pueblos amigos enviar voluntarios a fin de continuar la lucha contra las fuerzas extranjeras".

"Rusia Soviética" también mencionó al diario británico "The Manchester Guardian", el cual, según ella, habría dicho que la memoria a ambos lados del Atlántico tendría que ser débil para considerar la posibilidad de "otro Suez".

"Si, declara el diario soviético, "sólo una memoria muy mala podría empujar a los agresores imperialistas a una invasión del Líbano".

Más adelante, el artículo afirma que "los polvorientos archivos" del Departamento de Estado de Estados Unidos, están buscando el pretexto de defender vidas norteamericanas como argumento para enviar soldados de Infantería de Marina al Líbano.

"Este es un método favorito de los colonizadores del siglo pasado. Pero en nuestro siglo, tales métodos no tienen éxito".

Los observadores diplomáticos recuerdan que justamente antes de la acción franco-británica de Suez, Nikita Khrushchev advirtió que Egipto podría declarar la "Guerra Santa" y pedir voluntarios.

Después de iniciada aquella acción, Rusia preparó realmente a millares de "voluntarios". Pero británicos y franceses suspendieron la acción y los "voluntarios" rusos no llegaron a tomar parte en la lucha.

Plan inglés para poner fin a crisis de Chipre

LONDRES, 19 (UPI).— Gran Bretaña ofreció hoy a Grecia y Turquía participar en "sociedad" durante los próximos siete años, en la dirección de Chipre autónoma en los asuntos internos, y participación permanente más adelante en la soberanía de la isla-colonia, ahora despedazada por violentos disturbios.

El ofrecimiento fue hecho público por el Primer Ministro, Harold Macmillan, al leer una declaración oficial del Gobierno en la Cámara de los Comunes.

Macmillan dio a conocer el plan 48 horas después de lo inicialmente proyectado, para permitir que el Consejo Permanente de la Alianza del Atlántico Norte (OTAN), tratase de superar las objeciones griegas y turcas.

Los dos países fueron informados del programa la semana pasada, y ambos lo rechazaron: los griegos, porque no ofrecía perspectivas en firme de la ulterior unión de la isla a Grecia; y los turcos, porque no prometía la partición de Chipre entre sus comunidades turca y griega, como lo pide Turquía.

En prevención del posible fracaso del plan y de nuevos estallidos de violencia, Gran Bretaña continuó aumentando sus efectivos militares en la isla, donde ahora cuenta con alrededor de 30.000 hombres.

El plan británico cuenta con los siguientes puntos principales:

—Chipre seguirá bajo soberanía británica por los próximos siete años, pero Grecia y Turquía serán invitadas a tomar parte en su dirección, "en un esfuerzo conjunto para lograr la paz, el progreso y la prosperidad de la isla".

—Los Gobiernos turco y griego serán invitados a designar un representante para que coopere con el Gobernador británico.

—La isla contará con un sistema de Gobierno representativo, en el cual las comunidades griega y turca ejercerán autonomía sobre sus propios asuntos comunales.

—Los isleños podrán optar por la nacionalidad griega, turca o británica.

La isla recibirá una nueva Constitución, que contemplará una Cámara de Representantes separada por cada una de las dos comunidades. Estas Cámaras tendrán autoridad legislativa definitiva sobre los asuntos comunales.

El Gobernador retendrá el manejo de los asuntos externos, defensa y seguridad interna, el que ejercerá en consulta con representantes de los Gobiernos griego y turco.

La autoridad para el ejercicio de la Administración interna en los asuntos no comunales o de seguridad interna, estará a cargo de un Consejo presidido por el Gobernador.

Incluirá a los representantes de los Gobiernos turco y griego y a seis ministros escogidos por las dos Cámaras de Representantes. Cuatro de los Ministros serían greco-chipriotas y los otros dos, turco-chipriotas.

El Gobernador, después de consultar con los representantes de los Gobiernos griego y turco, tendrá autoridad para garantizar la protección de los intereses de las dos comunidades.

El plan contempla que los representantes de esos Gobiernos tendrán derecho a pedir que toda legislación que consideran discriminatoria contra una u otra de las dos comunidades, sea revisada por un tribunal imparcial.

Esfuerzos de las NN. UU. para detener depuración sangrienta en Hungría

NACIONES UNIDAS, Nueva York, 19.— (UPI).— Las Naciones Unidas convocaron esta noche a su Comisión Especial de Hungría para reunirse el sábado, como parte de un esfuerzo para detener una depuración sangrienta en Hungría, después de la ejecución secreta de los líderes revolucionarios Imre Nagy, general Paul Maleter y dos más.

La Comisión fue convocada primero para mañana por la mañana, pero sin dar razón alguna, la sesión fue señalada después para el sábado a las diez y media de la mañana. El Embajador de Australia, E. Ronald Walker, Presidente interino de la Comisión de cinco miembros, dijo que la sesión sería tras puertas cerradas.

Los Estados Unidos acogieron con meneplácito la convocatoria de la Comisión. Esta rindió el año pasado un informe severísimo denunciando las medidas represivas de la Unión Soviética durante la rebelión húngara de 1956.

Hay indicios de que el Departamento de Estado cumplirá la amenaza hecha en marzo pasado por el Embajador norteamericano Henry Cabot Lodge en el sentido de que exigiría una sesión especial de la Asamblea General, si los acontecimientos en Hungría lo justificaban.

Se espera que la Comisión estudie la prueba preparada por la Comisión Internacional de Juristas sobre el procedimiento secreto utilizado por los comunistas húngaros dominados por Moscú en los juicios secretos de Nagy, Maleter y otros patriotas.

La Comisión tiene pruebas obtenidas por las Organizaciones de Refugiados Húngaros, de que se están procesando en secreto a 11 figuras revolucionarias más y existe muy poca esperanza de salvación para los acusados.

N.o 88

ejecución de los líderes de la revolución húngara, ha dado pie enseguida a conjeturas en el sentido de que se está preparando una nueva depuración, quizá sangrienta, en la Unión Soviética.

Las fuentes dijeron que Molotov todavía posee su título de Embajador, pero que su "embajador especial" fue convertido en jefe de la misión diplomática soviética en Ulang Bator, capital de Mongolia.

Las fuentes recalcaron que la persona que sustituyó a Molotov no era un mero encargado de asuntos, título que se da a un diplomático que actúa en ausencia de su jefe.

Los informantes tampoco pretendían saber la explicación completa del hecho de que Molotov fuera llamado desde Ulang Bator, pero hicieron conjeturas de que tal llamamiento pudo efectuarse por una o dos razones, a saber:

Las fuerzas que operan dentro del Kremlin se están preparando para una lucha decisiva por el poder y el Primer Ministro y jefe del partido, Nikita Khrushchev, quiere tener al mo de los "viejos bolcheviques" donde pueda vigilarlo y al alcance de su mano.

Ha habido informes persistentes de que la lucha ya está en una reunión del Comité Central soviético. Aquí se cree que el Comité comenzó a sesionar el martes o el lunes. Sin embargo, aunque hay muchos que creen que la lucha ya ha empezado, muy pocos están dispuestos a determinar quién está contra quién.

Lo único que se acepta generalmente es que Khrushchev está contra Molotov y otros miembros del "grupo antipartido". Este grupo fue expulsado el verano pasado del Presidium del partido. Junto con Molotov en el grupo estaban el ex Primer Ministro, George Malenkov, Lazar Kaganovich y el ex Ministro de Relaciones Exteriores, Dimitri Shepilov.

No hay comentario oficial sobre actitud del Congreso dominicano

WASHINGTON, 19.— (UPI).— Los Departamentos de Estado y de Defensa (Pentágono), se negaron a comentar oficialmente hoy la resolución aprobada por el Congreso de la República Dominicana, en el sentido de terminar el acuerdo entre ese país y Estados Unidos, por el cual se da a este último derecho a operar en territorio dominicano una estación Minitrack, para seguir la trayectoria a los proyectiles en sus pruebas.

Un funcionario del Departamento de Estado manifestó que por el momento no se haría comentario alguno.

Por su parte, un funcionario del Pentágono expresó que, naturalmente, no habrá comentario oficial que hacer sobre la acción emprendida por el Congreso de otro país".

Sin embargo, extraoficialmente, las autoridades indican que la eliminación de esa estación, situada en territorio dominicano, no ha de tener un efecto serio sobre el programa norteamericano de proyectiles y satélites artificiales.

Dicha estación es sólo una, la octava, en la cadena de doce puestos que se extienden desde Florida hasta la Isla Fernando de Noronha, frente al Brasil, en el Atlántico Sur, y la eliminación de ese eslabón de la cadena no ha de entorpecer el programa norteamericano de proyectiles, dijeron los funcionarios.

De todos modos, se indicó que semejante acción podría obligar a Estados Unidos a considerar la instalación de una estación reemplazante para seguir la ruta experimental de esos proyectiles.

La estación de la República Dominicana se puso en funcionamiento en 1956, en Sábana de la Mar, en la costa nororiental de ese país.

Una estación de esa especie cuenta por lo general con un personal de 80 a 180 técnicos, que manejan dispositivos de radar, servicios de telemedición, observaciones meteorológicas y equipo fotográfico y de otra especie.

Algunos de los funcionarios norteamericanos piensan que la acción adoptada por la República Dominicana puede hacer más daño a ese país que a Estados Unidos mismo.

Consideran que la terminación del convenio y de otros acuerdos existentes sobre ayuda a la navegación, ayuda militar y asistencia técnica, tenderá a debilitar las ya antiguas pretensiones del general Rafael L. Trujillo de ser uno de los más fuertes baluartes contra el comunismo en el hemisferio occidental.

Parlamento de EE. UU. condena ejecuciones de Nagy y Maleter

WASHINGTON, 19.— (UPI). — Los Estados Unidos, pidieron hoy que las Naciones Unidas investiguen en todos sus aspectos la ejecución por los rusos del líder de la libertad húngara Imre Nagy y tres compatriotas suyos.

Al mismo tiempo, las dos Cámaras del Congreso, aprobaron por unanimidad una resolución que condena la ejecución.

El Departamento de Estado acusó al actual "régimen húngaro establecido por los soviéticos" de violar la declaración de derechos humanos de las Naciones Unidas, aprobada en 1948, al negar a Nagy y a otros luchadores por la libertad el derecho a ser enjuiciados públicamente y defenderse.

Mientras tanto, la Cámara de Representantes y el Senado, aprobaron una resolución expresando "la más profunda indignación" ante la "brutal represalia política" de que Nagy ha sido víctima.

La resolución pide al Presidente Eisenhower que exprese, a través de las Naciones Unidas y de otros "cauces propios", la condena norteamericana de la "barbarie y perfidia" de la Unión Soviética, al ejecutar a los patriotas húngaros.

Eisenhower declaró ayer que las ejecuciones "consternaron al mundo civilizado".

Lincoln White, portavoz del Departamento de Estado, dijo que los Estados Unidos se sentían "complacidos" de que la Comisión Especial de las Naciones Unidas sobre Hungría ha resuelto reunirse mañana para estudiar el caso Nagy.

Argentina adquiere petróleo en Rusia

BUENOS AIRES, 19.— (UPI). — En los próximos días quedará formalizada, con la firma del contrato respectivo, la compra de un millón de toneladas métricas de petróleo ruso. El documento será firmado por funcionarios de yacimientos petrolíferos fiscales, en representación de Argentina y por los del organismo oficial soviético, V. O. Sojuznefts Export, de Moscú.

La operación se concretó al precio de 2.33 dólares estadounidenses por barril americano de 42 galones, costo y flete, a entregar en puertos de La Plata o Buenos Aires. Se estipula en el contrato que el petróleo debe ser de una gravedad de 31-31,9 grados (API), y que su precio se reajustará según las oscilaciones que el producto registre en el mercado mundial el día del embarque de la respectiva partida. El costo de flete no sufrirá variación en ningún caso.

NUEVA AVENTURA DE MONICA LA DETECTIVE

TARZAN — 5219 GEMIDOS Por Edgard Rice Burroughs

MUNDOS GEMELOS

DICK TRACY POR CHESTER GOULD

PANADERIA VENDO

125 quintales diarios de amasijo, con capacidad para 300. Aceptaría ofertas de permuta o arriendo

FONO 52481

PIELES Bercovich

ABRIGOS·TRAJES·VESTIDOS

Siempre al servicio de la mujer elegante

CREDITOS

MONEDA esq. MATIAS COUSIÑO

TRANSFORMACIONES Y COMPOSTURAS EN TODA CLASE DE PIELES

1-0 Y APENAS 15 MIL PERSONAS.-

SI NO ES POR KELSEY, BRASIL GOLEA A GALES

Un resultado estrecho que puede inducir a engaño, pues el dominio de los sudamericanos fue extraordinario.

GOETEBORG, 19.— (UPI).— Gales, en su derrota por 1 a 0, enfrentó a Brasil hoy sin su centro delantero, John Charles, lesionado.

Sólo quince mil personas estaban en el estadio al darse a conocer las alineaciones, favorables a los sudamericanos, pues la línea delantera galense se vio debilitada con la ausencia de su "astro".

En la línea brasileña volvió Mazzola, como centro delantero en reemplazo del notable Vava también lesionado.

Tiempo: Nublado, con amenaza de lluvia.

Alineaciones:

GALES: Kelsey; Williams, Hopkings y Sullivan; Mel Charles y Bowen; Medwin, Hewitt, Webster, Allchurch y Jones.

BRASIL: Gilmar; De Sorzi, Nilton Santos y Zito; Bellini y Orlando; Garrincha, Didi, Mazzola, Pelé y Zagalo.

GOETEBORG, 19.— (UPI).— Brasil pasó a la semifinal del Campeonato de Fútbol de la Copa Mundo, al derrotar hoy a Gales, por un gol a cero.

El primer tiempo había terminado sin goles.

Los brasileños entraron a la cancha confiados en el triunfo, aún cuando en la primera fase no pudieron superar la cerrada defensa de los galenses.

Estos se vieron debilitados en su ataque por la ausencia de su centro delantero John Charles.

En la formación brasileña, Mazzola volvió a actuar como eje de la línea delantera, reemplazando a Vava, también lesionado.

Sólo quince mil espectadores presenciaron el partido, la menor concurrencia registrada aquí en Goeteborg para un encuentro del torneo mundial.

En el primer tiempo los brasileños no hicieron goles, pese a que ejercieron presión constante sobre la valla defendida por Kelsey. El arquero galés fue literalmente bombardeado desde todos los ángulos posibles.

Al primer minuto, Allchurch remató desviado un pase de Jones y un servicio de esquina un minuto después, resultó igual de infructuoso.

Desde ese momento los brasileños tomaron la iniciativa, y Kelsey se lució salvando muchos remates. El arquero galés se lanzó a los pies de Didí a los tres minutos y salvó en forma brillante. Un minuto después, Garrincha remató y la pelota salió rozando un poste.

Un peligroso avance de Sullivan a los once minutos culminó en un remate desde treinta metros que pasó sobre el travesaño.

Los tiros de esquina de Brasil a los 12 y 13 minutos, sirvieron para que Kelsey volviera a lucirse. En ambas ocasiones Garrincha recogió el servicio y remató desde el extremo derecho.

Brasil perdió una nueva oportunidad a los treinta minutos, cuando desvió desde cinco metros. Dos minutos después, un remate de Mazzola pasó sobre el travesaño. Había recibido un centrado y hermoso pase de Pelé. A los 35 minutos, Garrincha remató peligrosamente, pero la pelota salió fuera.

En el segundo tiempo los galeses lanzaron varios ataques y hubo un momento en que tuvieron excelente oportunidad de anotar, cuando Webster se encontró solo frente al arco. Pero intervino Nilton Santos, que despejó bien y se volvió al juego del primer tiempo: los brasileños al ataque constante y los de Gales a la defensiva desesperada.

El público alentó a los galenses pero ello no fue suficiente: sólo la brillante actuación de Kelsey les libró de una derrota aplastante.

Mazzola envió dos tiros sobre el travesaño a los dos y tres minutos. Luego Zito perdió un remate. En el otro extremo, Medwin remató desde quince metros, y Gilmar contuvo bien. A los doce minutos el mismo Medwin pasó cruzado a Jones, el alero devolvió al centro y Webster, sólo a cuatro metros, no alcanzó a rematar por despeje de Nilton Santos, que devolvió el balón al centro.

A los 16 minutos, el juez advirtió a Mazzola por foul cometido contra Mowen, mientras la delantera mantenía su constante presión. A los 25 minutos esa presión se tradujo en el gol anotado por Pelé.

Garrincha hizo un remate desde siete metros, a los 28 minutos, pero Kelsey, en otra magnífica intervención, saltó y con la punta de los dedos desvió el balón por sobre el travesaño.

Mazzola fue derribado en la zona de penalty, pero el juez ordenó que siguiese el juego.

Minutos después el centro delantero envió la pelota sobre el travesaño en remate desde tres metros, y a los 39 minutos, con hermoso tiro de taco, envió el cuero a la red. Pero el gol fue anulado porque Pelé había cometido falta contra un galés antes del remate.

En general, fue un partido duro para los sudamericanos, porque Gales jamás dio cuartel. La ausencia de John Charles como eje de la delantera, debilitó a los galeses, pero los demás delanteros suplieron su ausencia, particularmente Medwin, sin aflojar ni uno de los 90 minutos.

En la defensa, Kelsey estuvo sencillamente soberbio. Sus salvadas fueron magníficas, y provocaron estruendosos aplausos, algunas de sus estiradas a los pies de los ágiles brasileños fueron recibidas con manifestaciones de vivas y aplausos, porque parecían increíbles.

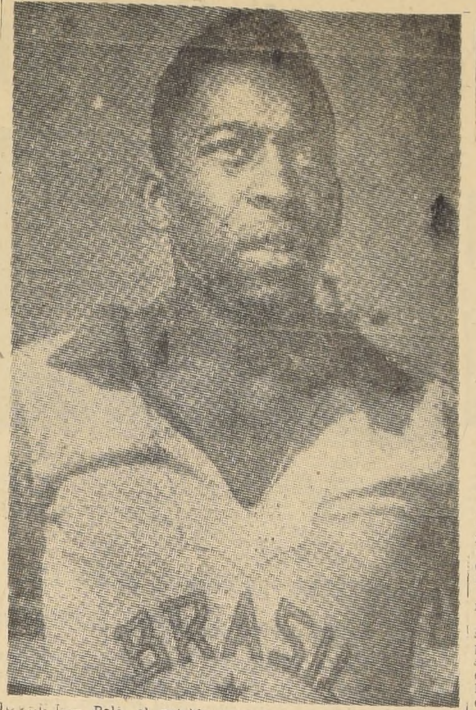

JUVENIL.— Pelé, el notable entreala izquierdo de Sao Paulo, fue el autor del gol con que Brasil derrotó al seleccionado del país de Gales. Pelé es un muchacho de 18 años, que, con más derecho que muchos otros que conocemos, pudo haber actuado en el reciente Sudamericano Juvenil que se efectuó en el Estadio Nacional.

AHORA LE TOCA EL MARTES CON ALEMANIA.-

Suecia, vencedor de Rusia por 2-0, ya es semifinalista

El cuadro que hace de local, no encontró las dificultades esperadas en el equipo soviético e incluso, si no es por el arquero Yashin, la cuenta hubiera sido mucho más alta.

ESTOCOLMO, 19.— (UPI).— El tiempo ayudó a los suecos en su partido de hoy contra los rusos. Lluvias caídas en la tarde dejaron barrosa la cancha. Con campo pesado los cansados rusos, que tuvieron tres partidos en los últimos cinco días, con el de hoy, se encontraron en desventaja.

Unos 35.000 espectadores, mucho menos de lo esperado, estaban en las tribunas al comenzar el match, con las siguientes alineaciones:

SUECIA. — Svensson; Bergmark y Axbom; Borjesson, Gustafson y Parling; Hamrin, Gren, Simonsson, Liedholm y Skoglund.

RUSIA.— Yashin; Kessarev y Kouznetsov; Voinov, Krishevsky y Tsarev; Alexander Ivanov, Valentin Ivanov, Simonian, Salnikov e Ilyin.

Arbitro: Reg Leafe, de Inglaterra.

ESTOCOLMO, 19.— (UPI).— (por Klas Ullman).— Suecia batió a Rusia por dos goles a cero en su encuentro de cuartos de final de la Copa Mundo de Fútbol, y con ello se clasificó para la semifinal que disputará con Alemania.

Los suecos, con cancha favorable por lo pesada —llovió antes del encuentro— y con los rusos algo cansados por haber tenido que jugar tres partidos en cinco días; anotaron sus tantos en el segundo tiempo.

La primera parte había terminado cero a cero.

Los dos equipos parecían tensos al comienzo y el juego fue pobre; con muchos errores y pases no ajustados. El ritmo fue extraordinariamente lento, pero las esperanzas de los suecos de encontrarse con un contrincante cansado después de tres partidos en 5 días, no se concretaron.

Con el apoyo de los aficionados, sólo unos 35.000 en lugar del estadio completo que se esperaba, el equipo de casa dominó los primeros 25 minutos pero su línea delantera careció de decisión en el remate y el gigantesco arquero ruso Yashin nunca estuvo en peligro de ser vencido. Paró bien todos los remates, incluso un fuerte tiro libre de Liedholm, a los 35 minutos.

Los dos equipos hacían sus jugadas muy cuidadosamente, apoyando la mediazaga muy estrictamente a la defensa, cerrada en ambos extremos, evidentemente porque ninguno de los dos contendores deseaba correr riesgos.

Alrededor de la media hora, Rusia realizó varios peligrosos avances, obligando al arquero sueco Svensson a tirarse y a emplearse a fondo para salvar su valla.

Sobre los 29 minutos, Salnikov probó a Svensson con tiro fuera del área que el sueco salvó desviando al corner. Dos minutos después Svensson recurrió nuevamente al corner al desviar un remate desde 15 metros, que hizo Voinov.

Una muchedumbre delirante alentó y vio cómo los suecos dominaron a los rusos con mejor juego en el segundo tiempo, para lograr una victoria merecida.

HARMIN a los cuatro minutos y SIMONSSON a los 43, anotaron los tantos del triunfo, ambos anotaron otro gol cada uno en el mismo período, los que fueron anulados por encontrarse offside.

Mientras el gol de Hamrin, fue producto de una buena combinación general, el de Simonsson, se debió a un pase de Hamrin que encontró a aquel a cinco metros del arco, permitiéndole vencer fácilmente a Yashin.

El juego fue en general parejo en el primer tiempo, pero fue evidente que en el segundo los rusos sintieron los efectos del pesado programa de la semana anterior. Ello permitió a los de casa dominar las acciones.

Los soviéticos no ocultaron su amargura al terminar el juego. Sin embargo, fueron los suecos los que tuvieron mayores oportunidades de anotar, pero Yashin —y los postes del arco—, atajaron muchos remates hasta el minuto 43, cuando Simonsson disparó desde cinco metros y estuvo a punto de conseguir un nuevo tanto.

Suecia tuvo excelente defensa. En la línea delantera destacaron Simonsson y Liedholm. Este último cambió de posición con el mediozaguero Gustaffson y ello pareció confundir a los rusos.

Repartición de premios Circuito de "Los Dominicos"

Se llevará a efecto esta noche en el Restaurante Santiago

Esta noche se llevará a efecto en los comedores del Restaurante Santiago, la tradicional comida de camaradería con que la Asociación de Volantes de Chile procederá a la repartición oficial de premios a los ganadores del último Circuito Automovilístico de los Dominicos.

Han sido invitados especialmente a este acto, distinguidas personalidades gubernativas, políticas y sociales; altos jefes del Cuerpo de Carabineros de Chile, personeros de la banca, industria y comercio metropolitanos donantes de los premios, y representantes de la prensa y radio nacionales.

ES DE PARTIZAN.— Branko Zebec, zaguero central de la selección yugoslava, perteneciente al Club Partizán, de Belgrado. Yugoslavia perdió ayer frente a Alemania su derecho a actuar en las semifinales que se anuncian para el martes próximo, pero vendió cara su derrota, y su defensa jugó con gran firmeza.

ACOTACIONES

ESTOCOLMO, 19.— (UPI).— Asistencia a los partidos de cuartos de final del torneo de la Copa Mundo de Fútbol, disputados hoy:

En Goeteborg, Brasil 1, Gales 0; 25.923 espectadores.
En Malmoe, Alemania 1, Yugoslavia 0; 20.055.
En Norrkoeping, Francia 4, Irlanda del Norte 0; 11.800.
En Estocolmo, Suecia 2, Rusia 0; 31.900.
Total de espectadores: 89.678.
Total de asistentes en todos los partidos jugados hasta ahora: 662.572.

EL MAS DIFICIL PARA BRASIL —GOETEBORG, 19.— (UPI). — El entrenador de la selección nacional brasileña que participa en el torneo de la Copa del Mundo de fútbol Italo Feola, declaró esta noche que el partido disputado hoy contra Gales fue para su equipo más difícil que los jugados contra Inglaterra y Rusia.

En una concurridísima entrevista colectiva con la prensa, Feola manifestó que "la técnica futbolística inglesa es algo que hasta ahora no han logrado aprender fácilmente los jugadores brasileños", y agregó:

"El once Gales fue muy bueno y su defensa excelente. El portero de Gales, Kelsey, fue un verdadero maestro".

"No pensamos dormirnos sobre los laureles. Mañana habrá una sesión de entrenamiento para todos los jugadores brasileños que no actuaron hoy, y estamos pensando ahora en jugar un partido de entrenamiento contra algún equipo sueco el domingo próximo con nuestro team "A".

"Hasta después de ese encuentro no adoptaré una decisión final sobre la alineación que opondré a Francia".

El entrenador dijo que Orlando sufrió contusiones en la pierna izquierda; Garrincha sufrió otra contusión en la pierna derecha y Zito salió con una ligera lesión en el antebrazo derecho a consecuencia de un choque.

Por su parte, Jim Murphy, declaró que su equipo no tuvo prácticamente ninguna posibilidad de triunfo después de inutilizarse su as de la línea delantera, John Charles en el desempate con Hungría.

A mi juicio —dijo, refiriéndose al partido de hoy—, Pelé fué el mejor jugador brasileño, no sólo por su gol sino también por su rapidez y su habilidad, pero creo que debe considerarse a Suecia como el mejor conjunto de este torneo mundial".

CLASIFICACION.— Los doce equipos ahora eliminados quedaron extraoficialmente clasificados como sigue:

EQUIPOS	PJ	PG	PE	PP	GF	GC	Pts.
5. GALES	5	1	3	1	4	4	5
6. RUSIA	5	2	1	2	5	6	5
7. IRLANDA DEL NORTE	5	2	1	2	6	10	5
8. YUGOSLAVIA	4	1	2	1	7	7	4
9. PARAGUAY	3	1	1	1	9	12	3
10. CHECOESLOVAQUIA	4	1	1	2	9	6	3
11. HUNGRIA	4	1	1	2	9	6	3
12. INGLATERRA	4	0	3	1	4	5	3
13. ARGENTINA	3	1	0	2	5	10	2
14. ESCOCIA	3	0	1	2	4	6	1
15. AUSTRIA	3	0	1	2	2	7	1
16. MEXICO	3	0	1	2	1	8	1

BRASIL EL MEJOR. — ESTOCOLMO, 19.— (UPI).— El entrenador ruso Gabriel Kachalin escogió al Brasil como el número uno entre los equipos después que su team fué eliminado hoy por Suecia.

"Suecia jugó un buen partido, pero nada pudo con los sudamericanos que nos derrotaron con la misma anotación que Suecia en Goeteborg".

Kachalin manifestó que el arduo programa en las etapas previas del torneo fué responsable, en parte, de la derrota sufrida esta noche por los rusos.

Los futbolistas suecos confirmaron que los rusos parecían más bien cansados, especialmente en el segundo período.

"Los rusos jugaron bien; pero sin duda han retrocedido mucho desde que jugamos con ellos hace dos años" dijo el eje medio Bengt Gustaffesson", de Suecia.

GOLAZO DE RAHN.— Rahn anotó en impresionante arrancada personal, en la cual burló a tres hombres. La defensa yugoslava esperaba que hiciera pase al centro al llegar a la línea del arco, pero Rahn disparó en ángulo muy agudo y la pelota llegó a la red prácticamente por detrás del arquero contrario.

BREVES del deporte

HOY, A LAS 20.30 horas, tendrá lugar, en el gimnasio del Instituto Vida Sana, bajo los auspicios del Departamento de Deportes del Estado, la primera presentación en público del curso de monitores de esa institución.

Este joven cuerpo de entrenadores actuará bajo la dirección del profesor Benedicto Kocian J., fundador del Instituto Vida Sana y pionero de la educación física en nuestro país.

—oOo—

SIGUEN abiertas en la sede social del Club Deportivo Magallanes, J. J. Vallejos 1401, las inscripciones para la reserva de asientos en la caravana de micros que se trasladará el próximo domingo a Viña del Mar, para asistir al encuentro Magallanes-Everton.

El valor del pasaje, ida y vuelta, es de $ 1.300. La caravana partirá a las 8 horas del domingo, desde la Plaza Bulnes, frente al Teatro Continental.

—oOo—

SOCIOS y jugadores del Santiago Morning se reunieron anoche en el Círculo Español para expresar su reconocimiento al presidente del club, don Oscar Palma Soto, por su abnegada labor en pro del engrandecimiento de la institución bohemia.

—oOo—

ANOCHE quedó fijada por la Asociación Universitaria de Hockey-Patín, el programa de partidos a cumplirse el domingo próximo en el Estadio Recoleta, por la tercera fecha de su competencia oficial.

Dicho programa es el siguiente: 10 horas, Estudiantil con Veterinaria, y 11 horas, Agronomía con Construcción Civil. Turno, Ingeniería.

—oOo—

HAN REACCIONADO favorablemente de las lesiones que sufrieran, los jugadores Fuenzalida y Cruz, siendo muy posible que estos elementos puedan actuar el domingo próximo. Bastante restablecido se encuentra, igualmente, el delantero Fonzalida.

AQUI FALTO UNA AMPOLLETA
OSRAM

...PERO ES PARA MEJORARLO...

Se trata de realizar trabajos destinados a mejorar el servicio de distribución de la energía eléctrica en el sector en que usted vive. ¡Sólo unos instantes de molestia para un servicio mejor!

SECTOR N.o 3
Sábado 21 de junio, entre 13 y 18 horas

Se desconectará la zona comprendida dentro de la periferia formada por las siguientes calles:
Matilde, Freirina, Nueva de Matte, Quezada Acharán, Venecia, Vivaceta, Errázuriz, Los Marroquíes, Enredaderas, Galdames, Rosa Salas, Camino Lo Ruiz, Bravo de Saravia hasta Estación de Renca; Bravo de Saravia, Camino Las Cañas, Corregimiento, Mariposa, J. Godínez, Cronista Góngora, José Bisquert, Vivaceta y Matilde.

SECTORES N.os 4 y 5
Domingo 22 de junio, entre 8 y 18 horas

General Brayer, Carrascal, Santa Fe, Salvador Gutiérrez, Santiago de Urena, Nueva Extremadura, Tucumán, Hoevel, Camino Lo Amor, Población Casas Cerro Navia, Luis Vicentini, Mapocho, Martín Spech, Cauquenes, Samuel Izquierdo, Janequeo, Alberdi, J. J. Pérez, Júpiter, Lázaro, Max. Ibáñez, Leonor de la Corte, Júpiter, Loyola, Max. Ibáñez, Hostos, José J. Gutiérrez, Molina Lavín, Mapocho, Catamarca, Alsino, Entre Ríos, Salvador Gutiérrez y General Brayer.

SECTOR N.o 6
Domingo 22 de junio, entre 8 y 16 horas

Camino Pajaritos, desde Blanqueado hasta pueblo de Maipú

SECTORES N.os 7 y 8
Domingo 22 de junio, entre 8 y 9 y 15 y 16 horas

Gran Avenida, Edwards, San Gerónimo, Avenida Lazo, Ochagavía, Ventura Blanco Viel, Jaraquemada, Avenida de la Marina, Guardiamarina Riquelme, San Nicolás hasta Chiloé; Gran Avenida, Avenida La Pirámide hasta Chiloé; Gran Avenida, Llico hasta Chiloé; Gran Avenida hasta Avenida El Departamento, Población Chacra La Feria, Antioquía, Lago Rupanco, Lago Calafquén, Club Hípico y Antioquía.

Cía. Chilena de Electricidad Ltda.

HOY SEPTIMO CURANTO DE LA TEMPORADA
Restaurant Mervilles
BLANCO ENCALADA 2116
reserve su mesa al fono 93323.

SATISFACCION PARA EL FUTBOL Y EL DEPORTE DE CHILE.-

COMITE ORGANIZADOR DEL CAMPEONATO DEL MUNDO DE 1962 RETIRO RENUNCIAS

Mientras informaciones extranjeras mal intencionadas han informado, deformando la realidad, de que Chile no podría realizar el Campeonato de Fútbol del Mundo en el año 1962 en nuestro país se continúa trabajando sostenidamente en dicha organización. Y ayer se ha producido un hecho importante: los miembros del Comité del Mundial, que habían renunciado a raíz de la nota que es de todos conocida, han retirado sus renuncias, luego de las explicaciones que, lógicamente, se produjeron.

Por lo demás, los miembros que habían renunciado, para no interrumpir las actividades del Comité, habían seguido actuando normalmente, considerando la importancia de la misión que se les había encomendado.

En cuanto a las informaciones que aludíamos más arriba, se trata de una nota cablegráfica de la Agencia AFP, que, desde Estocolmo, hacía saber que Chile no estaría en condiciones de organizar el torneo, ya que sólo contaba con "la promesa de un millonario que daría el dinero para levantar los estadios y hoteles que hacían falta". Como se ve, la imaginación del corresponsal de AFP es bastante tropical. Los representantes de Chile ante la FIFA presentaron a la directiva máxima del fútbol mundial todos los planos y proyectos que están en marcha, y para los cuales el Gobierno de nuestro país ha acordado los fondos necesarios.

Existe, sin lugar a dudas, gente interesada —en el extranjero— por que Chile pierda la sede del mundial, que ya le fue otorgada en Lisboa y por la cual ya nuestro país ha hecho gastos y continúa haciéndolos. Es indispensable, pues, que la unión de los deportistas y de todos los chilenos sea, en este sentido, absoluta y sólida. El retiro de la renuncia de los miembros del Comité está diciéndonos que esto es una realidad y que nada puede detener la marcha de nuestra labor.

POCOS SE HAN FIJADO EN EL CUADRO GALO.-

Francia, gran candidato, derrotó 4-0 a Irlanda

SOBRE YUGOSLAVIA.-

EL CAMPEON DEL MUNDO, ALEMANIA, TRIUNFO 1-0

Suecia es su rival próximo, el martes 24

MALMOE, 19 (UPI).— Yugoslavia dejó fuera a su arquero titular Beara, en el partido de cuarto de final de la Copa Mundo contra Alemania, pero pese a ello a poco de empezar el partido de esta tarde, era favorita para ganar.

Con tiempo nublado pero pocas posibilidades de lluvia, y con temperatura de 12 a 13 grados centígrados, el estadio estaba poco más de medio solamente al llegar la hora del comienzo.

A las órdenes del juez suizo Wysslind, los equipos alinearon como sigue:

YUGOSLAVIA.— Krievekuca; Sijakovic y Crnkovic; Boskov, Zebec y Krstic; Petakovic, Ohnjanovic, Milutinovic, Veselinovic y Rajkov.

ALEMANIA.— Herkenrath; Stollenwerk y Juskowiak; Eckel, Erhardt y Szymaniak; Rahn, Walter, Seeler, Schmidt y Schaefer.

MALMOE, 19 (UPI).— Por Ferry Wimmer. — Los campeones de fútbol del mundo dieron un paso mas hoy en su defensa del título, al derrotar a Yugoslavia por un gol a cero en el partido de cuarto de final de la Copa Mundo.

El único gol de Alemania fue anotado en el primer tiempo, mientras en el segundo sus esfuerzos se estrellaron contra una cerrada defensa de los yugoslavos.

Los germanos incluyeron en su formación de hoy al jugador "mas cota" Schmidt, entreala izquierdo. Lo sacaron después del primer compromiso del torneo, pero los demás jugadores pidieron que se le incluyera, porque consideran que les da suerte.

El alero derecho Helmuth Rahn, "scorer" del equipo germano, anotó el único gol del partido a los 12 minutos del primer tiempo.

Los alemanes repitieron su triunfo en los cuartos de final de la Copa Mundo de 1954, sobre los mismos yugoslavos. Ese año siguieron su serie de triunfos, y ante la similitud de la situación, había optimismo en los vestuarios esta noche, y grandes esperanzas de que esta vez se repitiera la actuación de entonces.

En la primera parte los yugoslavos descansaron en su defensa, mientra los ágiles alemanes perdieron varias oportunidades, especialmente Schaefer y Schmidt. El único remate digno de mencionar de los yugoslavos fue del mediozaguero centro Zebec, que avanzó solo y remató de distancia, enviando el balón por sobre el arco.

En la etapa complementaria los alemanes continuaban perdiendo remates y hubo momentos en que pareció que Yugoslavia podía empatar, especialmente cuando Boskov remató violentamente luego de tomar un tiro libre servido por Veselivnovic, a los trece minutos.

Herkenrath, en la valla germana, salvó bien sin embargo. Posteriormente, el arquero alemán se lesionó en un encontronazo con Milutinovic, aún cuando consiguió mantenerse en su puesto hasta el final.

A los 35 minutos, Milutinovic cayó en la zona de castigo después de ser violentamente contenido por Edhardt, y el público pidió la sanción máxima. El juez ordenó que siguiera el juego.

A los 44 minutos Rahn dio con la pelota en el poste derecho, y a poco de reanudarse el juego después de este fuera, el referí dio el pitazo final.

DEBUTA HOY.— En el encuentro de semifondo de hoy, en el Caupolicán, ingresará a las filas del profesionalismo el olímpico Ramón Tapia, enfrentando en 8 rounds al peleador local Gastón Briones.

Futbolerías

INFORMAMOS de la invitación que le formulara Peñarol, de Montevideo, a Colo Colo, para que el equipo albo se trasladara a la capital uruguaya a jugar un match de carácter amistoso, el 6 de julio próximo. Ayer, la directiva que encabeza Antonio Labán, tras un estudio de la situación, acordó agradecerla pero no aceptarla, dado de que sus compromisos en el torneo oficial le impiden ausentarse del país.

—oOo—

SE REINCORPORO a los entrenamientos de Universidad Católica el mediozaguero Luco, repuesto de la lesión que lo ha tenido alejado del cuadro colegial. Durante la semana practicó junto a sus compañeros, y se tiene entendido de que el entrenador Buccicardi lo hará reaparecer la próxima semana.

—oOo—

LA AGENCIA AFP, entregó a los diarios de Buenos Aires una información referente a Chile y el Mundial del 62, que no sólo carece de toda veracidad, sino que es poco seria. Expresa que la FIFA no ha recibido todavía ninguna garantía seria en cuanto a las posibilidades de Chile para organizar un torneo de esa envergadura. Agrega un hecho absurdo: que un millonario chileno habría prometido los fondos para construir los estadios y los hoteles que faltan, pero se trata sólo de una promesa no concretada. En tales condiciones, la FIFA resolvió enviar una comisión investigadora en agosto próximo a Santiago, y en base a los informes que entregue, decidirá. Lo que no dice esta información tan carente de responsabilidad, es que los delegados de Chile a Suecia, fueron aplaudidos en la FIFA al dar su informe, y que el Gobierno de Chile, a través del Parlamento, dictó una ley especial que concede fondos amplios que garantizan una organización solvente del Campeonato Mundial de 1962. Es lamentable que entidades periodísticas como ésta lancen informaciones falsas, que sólo concurren en perjuicio del deporte chileno.

—oOo—

ALCANZO PERFILES emotivos el acto que realizó Santiago en homenaje a su presidente, Oscar Palma S. Alrededor de una mesa amplia se sentó un grupo grande de socios de la entidad, como una manera de expresar su adhesión cálida a la política desplegada por el presidente frente a los destinos de la institución. El homenaje fue ofrecido por el tesorero del club, Boris Blanco, quien tuvo términos muy acertados para poner de relieve la labor del piloto del club en momentos en que su destino aparecía incierto. A la hora de responder, Oscar Palma pronunció frases de honda significación y de contenido emotivo.

—oOo—

TRAS ECHAR una mirada restrospectiva del club e indicar la pauta de la labor que le cabe a cada "bohemio", Oscar Palma cerró sus vibrantes palabras, de esta manera:

"Norma suprema de la vida pública y privada de Santiago Morning debe ser su gran idealismo, su absoluta pureza de intenciones y de acción. Para ello debe abrir su corazón a la esperanza de que lo verdadero se arraigue y de que la amistad sea el eslabón indestructible que una a todos los santiaguinos.

Luchemos, pues Santiago Morning descendido debe ofrecer un digno ejemplo al deporte. Santiago Morning debe seguir defendiendo con inquebrantable energía sus ideales deportivos. Con los sufrimientos de esta áspera jornada de ascenso, la causa que defendemos debe embellecerse. Aceptemos -que sea sólo nuestra la ruda tarea de ascender. Demostremos a los que dudaban de nuestra fortaleza institucional, que para nosotros nada ha concluido, que todo va a empezar. Mostremos que nadie cede ni nadie vacila. Encendamos nuestra antorcha de ideales y hagámosla luminosa en cada pueblo. Sintamos más grande, más profunda nuestra fe en el deporte, y jamás caigamos en las vueltas y vaivenes de quienes no saben interpretar su esencia moral; defendamos su nobleza y alejémosnos de todo aquello que no lo enaltezca; volvamos al lugar que nos corresponde en el fútbol nacional para convertirnos en incansables paladines de su ennoblecimiento y en eternos enemigos de los que lo empequeñecen con luchas estériles, fines personalistas o ambiciones desmedidas".

EL GOLEADOR.— Otra vez Helmuth Rahn fue el autor del gol decisivo de su cuadro, que derrotó por 1 a 0 a Yugoslavia en el partido de ayer en Malmoe. Alemania, como se recordará, venció a Hungría en la histórica final de Berna el año 1954, con gol de Rahn. Cuatro años más tarde, el gran puntero derecho teutón sigue haciendo goles.

María Esther Bueno semifinalista en el Torneo de Londres

LONDRES, 19.— (UPI).— Continuó hoy la ola de sorpresas en el torneo de tenis de Londres, con la derrota del australiano Neale Fraser, por el sueco Jan-Eric Lundquist, por 2|6, 6|4 y 6|4, y del norteamericano Bob Perry por el indio Ramanathan Krishnan, por 6|4 y 6|1.

Ayer, Perry eliminó a Kurt Nielsen, de Dinamarca, mientras Rod Laver, de Australia, daba una sorpresa aún mayor al vencer a Barry Mackay, de Estados Unidos. Laver, a su vez, fue eliminado hoy por su compatriota Bob Mark, por 8|7, 6|8 y 6|4, mientras el norteamericano Gil Shea seguía su avance al derrotar por 6|2, 4|6 y 12|10 a Peter Newman, de Australia.

Dos norteamericanas fueron las primeras en pasar a la semifinal de su división. Louise Snow venció a Fay Muller, de Australia, por 6|2 y 6|2, y Margaret Varnier eliminó a Jean Forbes, de Africa del Sur, por 6|3 y 6|2.

En los cuartos de final, damas, Margaret Du Pont, Estados Unidos, ganó a Sally Moore, Estados Unidos, 3|6, 6|2 y 6|3; Bernice Carr, Sudáfrica, superó a Christiane Marcelis, Bélgica, 2|6, 7|5 y 6|4.

Con estos resultados, la señorita Snow jugará con la señorita Carr, y la señorita Varner con la señora Du Pont en las semifinales.

En dobles, los australianos Cooper y Fraser fueron sorpresivamente derrotados por los españoles José Arilla y Andrés Gimeno, 10-8 y 6|2.

Althea Gibson y la brasileña María Esther Bueno pasaron a la semifinal de dobles de damas, al derrotar a la pareja británica Shirley Bloomer-Christine Truman, 6|2 y 6|3.

VALOR JOVEN.— Nos visitó ayer Hermenegildo Aguirre, el joven peso pluma argentino, que pelea esta noche con Roberto Lobos, en el Caupolicán. Vino con el matchmaker Vicente Luparello y el manager Ricardo Pino. Tiene Aguirre una campaña estimable, y su optimismo es claro, en cuanto a que va a cumplir una actuación decorosa.

EN EL CAUPOLICAN.—

Roberto Lobos pelea esta noche con el joven púgil argentino H. Aguirre

Además, hace su debut, como profesional, Ramón Tapia

EL CAMPEON de Chile de peso pluma, Roberto Lobos, vuelve a presentarse esta noche en el ring del Caupolicán. Después de haber logrado dos victorias por nocaut sobre Alberto Bardanghi, probando que atraviesa por un estado inmejorable, "peloduro" combate esta noche con Hermenegildo Aguirre, peso pluma argentino, de 21 años de edad.

El profesional transandino, que llegó sólo ayer de Buenos Aires, ya que debió reemplazar a último momento a Terencio Gutiérrez, por enfermedad del correntino, visitó nuestra redacción acompañado del manager Ricardo Pino y del matchmaker de la empresa Mayro-Tovar, Vicente Luparello que hizo el viaje desde la capital argentina con el pugilista visitante. Aguirre viene de combatir en Montevideo, con Amaro Acosta, a quien le dispensó ventaja en peso; fue una lucha intensa.

En Buenos Aires, Aguirre batió por nocaut a varios conocidos nuestros: Guillermo Mendoza, Osvaldo Pérez, Juan Carlos Molina e Ignacio Aguilera "El Astuto". Es nacido en el barrio de Mataderos, de donde proceden Justo Suárez, figura legendaria, y Roberto Castro. Ya dimos su edad. Se ve fuerte, de físico bien proporcionado y se nota entero en la posesión de todas sus facultades. Hablando del match de esta noche, expresó:

—Para mí es un honor enfrentar a un campeón como Roberto Lobos. Lo he visto combatir en Buenos Aires y sé lo que vale. Para mí, el match representa una gran oportunidad y sabré aprovecharla. Yo soy peleador también, de un estilo parecido al de Lobos, así que pienso que vamos a hacer una buena pelea. Sería lo mejor para el público y para nosotros mismos. Soy joven, aún no llego arriba y Lobos es un peldaño valioso para cualquiera.

Como nota especial se destaca en esta reunión del Caupolicán el debut en el profesionalismo de Ramón Tapia. El vicecampeón olímpico de peso mediano inicia frente a Gastón Briones una campaña que tiene como objetivo fundamental llegar hasta el campeón Humberto Loayza.

SORPRENDENTE.-

FRANCIA: 15 GOLES EN CUATRO PARTIDOS

ESTOCOLMO, 19 (UPI).— Por Peter Uebersax).— Brasil, Alemania Occidental, Francia y Suecia, se clasificaron hoy para la semifinal del Campeonato Mundial de Fútbol.

Alemania Occidental, que defiende el título, derrotó a Yugoslavia, en Malmoe, por un gol a cero, y se medirá con Suecia el 24 de junio, en Goesthenburg.

Brasil ganó a Gales por uno a cero, en el partido de Goethenburg, y se medirá con Francia, en la misma fecha anterior, en Estocolmo.

Suecia eliminó a Rusia por dos a cero, y Francia consiguió el scorer más elevado de la jornada, al derrotar a Irlanda del Norte, en Norrkoeping, por cuatro goles a cero.

La victoria de Suecia puso término a la primera presentación de los rusos en la Copa Mundo. Fue dulce venganza de los triunfos de siete a cero y seis a cero que Rusia obtuvo sobre Suecia en 1955 y 1956.

Hubo momentos en que los rusos fueron favoritos, pero los juegos con Brasil, Inglaterra y Austria y el desempate con Inglaterra, hace dos días, acabaron sus energías. Los suecos dominaron la última media hora prácticamente a voluntad.

Sorpresa del día fue la magra victoria de uno a cero de Brasil sobre Gales, que jugó sin su "as", el centrodelantero John Charles. Pero la defensa galense, animada por el fenomenal arquero Jack Kelsey, demostró tremendo espíritu de lucha. Con Charles, la victoria pudo haber sido posible para Gales, pese que los brasileños llegaron a la cancha cotizados favoritos en la proporción de diez a uno.

Francia continuó su sorprendente actuación de "scorer" del Campeonato, al obtener otros cuatro goles, contra ninguno del equipo irlandés.

Con 15 goles en cuatro partidos, Francia está muy por delante de los demás equipos en cuanto a tantos a favor, y el pequeño veloz entreala derecho Just Fontaine, sigue primero como scorer individual, con ocho tantos.

Alemania aseguró su victoria a los doce minutos con el único tanto del partido entre su equipo y Yugoslavia, otro de los favoritos antes del torneo. Pero los germanos se vieron en dificultades para conservar su ventaja y llegaron al final defendiéndola tenazmente.

En la semifinal jugará con los brasileños

NORRKOEPING, 19 (UPI).— Con cielo nublado y el estadio ocupado apenas en su cuarta parte, se inició el partido entre Francia e Irlanda del Norte.

El equipo de esta última, afectado por lesiones de varios jugadores, ofreció algunos cambios respecto de compromisos anteriores.

Las alineaciones iniciales:

IRLANDA DEL NORTE.— Gregg; Keiht y Mc...; Blanchflower, Cunningham y Cush; Bingham, Casey, ..., Mcilroy y Mcparland.

FRANCIA. —Abbes; K... y Lerond; Penverne, Jonquet y Marcel; Wiesnieski, Fontaine, Kopa, Piantoni y Vincent.

Referí: J. Gardeazábal, España.

NORRKOEPING, 19 (UPI).— (Por Robert Ahier).— Francia ganó hoy el derecho a disputar una de las semifinales de la Copa del Mundo, con Brasil —los favoritos para ganarla—, al derrotar decisivamente a Irlanda del Norte, por cuatro goles a cero.

Fue el score más abultado de la jornada de hoy, y tres de los tantos fueron anotados en la fase complementaria, ya que el primer tiempo terminó uno a cero.

Francia abrió la cuenta a los 44 1|2 minutos del primer tiempo, casi sobre el pitazo del árbitro, cuando Wiesnieski tuvo sobre la carrera un pase ... Fontaine y remató fuerte, enviando el balón a la red.

Animados por la victoria parcial, en el segundo tiempo los franceses se mantuvieron en constante ataque.

Fontaine anotó el segundo gol a los 11 minutos de ese período.

Fontaine volvió a hacerlo a los 18, y Piantoni dio la cuarta final a los 40 minutos.

Fontaine siguió así como el "scorer" del torneo, con ocho goles.

Los irlandeses no contaron con Peacock, lesionado el martes; Gregg jugó apenas recuperado de una lesión, reemplazando a Uprichard en la ...

El partido no ofreció fútbol de alta calidad que se esperaba. Las dos escuadras parecían desorganizadas, especialmente en el ataque. Los franceses no pudieron mostrar el mismo ataque brillante de sus partidos anteriores.

La defensa irlandesa estuvo bien, especialmente Gregg, que salvó tantos que habían sido coreados por el público. Mc... parland, en el ataque irlandés, fue la sombra del hombre que anotó dos hermosos goles contra Checoslovaquia, y al final del primer tiempo se fue contra la alambrada de la cancha y estuvo sin conocimiento varios minutos.

Ocilroy y Bingham fueron los más peligrosos de la delantera irlandesa.

El juego sólo mostró fases de interés en los últimos minutos, cuando los franceses se dieron cuenta de que no podían romper la cerrada defensa de Irlanda con pases por el centro, y variaron la táctica, recurriendo a los pases largos por las alas. Antes de conquistar el primer gol, los franceses tuvieron, a los 21 minutos de la etapa inicial, una hermosa oportunidad: un tiro libre servido por Kopa, desde 30 metros, fue a Fontaine, que remató de cabeza. El balón dio en el travesaño y Penverne tomó el rebote, para ... sobre la valla contraria.

Juveniles peruanos jugarán en B. Aires

BUENOS AIRES, 18 (UPI).— ... quedado concertado, en principio, ... partido de fútbol entre la selección juvenil argentina y el combinado ... militar peruano, integrado por jugadores de la Academia Nacional de Fútbol del Perú, que dirige ... riano, destacado guardavallas ... no que actuó en los equipos argentinos de River Plate y Banfield.

El encuentro se realizará ... nos Aires el 15 de agosto, y ... ontte se efectuará en Lima, en fecha aún no establecida.

Soriano, que viajó aquí especialmente para concertar una serie de presentaciones del conjunto juvenil peruano, se dirigirá a Montevideo para concertar el segundo encuentro con la selección equipo con la selección uruguaya. El deportista, que representa al Instituto Cultural Argentino-Peruano, tiene el propósito de incluir en la jira del combinado ... su país, a las ciudades argentinas de Córdoba y Mendoza.

Junto al equipo juvenil viajará una selección de pequeños jugadores peruanos —con un máximo de 12 años de edad— que jugarán en Buenos Aires y Montevideo en torneos ... cidos de "baby fútbol".

HOY SE INICIAN LAS 24 HORAS DE LE MANS

Seis volantes latinoamericanos inscritos en gran prueba.

LE MANS, 19 — (UPI).— Dos volantes de Argentina y uno de cada uno de estos países: Cuba, Guatemala, México y Venezuela, figuran entre los 55 que participarán en la prueba de resistencia de 24 horas, que se iniciará a las 15 GMT de mañana.

Estos volantes latinoamericanos son De Tomaso y David Colin, de Argentina, con coche Ferrari; Gómez Mena, de Cuba, que correrá con Paul Broga, de Venezuela, en Ferrari; Juan Jaroslav, de Guatemala, con el francés Francois Picard, en Ferrari, y el mexicano Pedro Rodríguez con el holandés De Vroon, en Ferrari.

Otros destacados volantes que participarán en la carrera son: Francisco Godia, de España, y Joachim Bonnifer, de Suecia, con Maserati.

Stirling Moss, de Gran Bretaña, y Jack Brabbham, de Australia, con Aston Martin.

Tony Brooks, de Gran Bretaña, y Maurice Trintignant, de Francia, con Aston Martin.

Peter y Graham Whitehead, de Gran Bretaña, con Aston Martin.

Mike Hawthorn y Peter Collins, de Gran Bretaña, con Ferrari.

Olivier Gendebien, de Bélgica, y Phil Hill, de Estados Unidos, con Ferrari.

Jean Behra, de Francia, y Hans Hermann, de Alemania, con Porsche.

——oOo——

LE MANS, 19.— (UPI).— Los volantes con coches británicos Aston Martin y Jaguar dominaron la primer noche de pruebas para la carrera de resistencia de 24 horas de Le Mans.

Stirling Moss, de Gran Bretaña, y Jack Brabham, de Australia, alcanzaron los mejores tiempos con Aston Martin, con un promedio de velocidad de 195,955 kilómetros por hora, sobre la pista de 13,461 kilómetros. Su tiempo fue de cuatro minutos y 3,7 segundos.

Los mejores tiempos fueron los siguientes:

2.— Brooks, de Gran Bretaña, y Trintignant, de Francia, con Aston Martin, 4.8.3, y un promedio de 195,166 kilómetros por hora.

3.— Salvadori y Shelby, Gran Bretaña, con Aston Martin, 4.11.1, y 192,982 kilómetros por hora.

4.— Fairman, de Gran Bretaña, y Gregory, de Estados Unidos, con Jaguar, 4.13.4 y 191,238 kilómetros por hora.

GUIA PROFESIONAL

ABOGADOS

SANCHEZ DEL POZO
Especialmente asuntos y juicios matrimoniales, posesiones efectivas, particiones. Moneda 1137, oficina 78, fono 80813. 9-12.30 y 17.30-19 horas.
(GP) H|O P.

MANUEL CARTES
Nulidades matrimonio. Divorcios Particiones. Juicios trabajo, arrendamientos. Cheques. Huérfanos 1294, oficina 42, fono 64559.
(GP) H|O C.

ADRIAN MOLINA
Abogado. Huérfanos 1294, oficina 42, Santiago; Lazo 1360, San Miguel. Jubilaciones, desahucios, juicios del trabajo, nulidades matrimonio.
(GP) H|O C.

CARLOS MESA M.
ABOGADO
Nulidades matrimonio, exclusivamente. Estado 152, oficina 811 (edificio del Banco Español). Teléfono 36032, de 11.30 a 13 y de 18 a 20 horas.
(GP) H|O C.

ABOGADOS

LAURA MULLER
RAQUEL QUEZADA
Toda clase de juicios. Cuenta abogados competentes. Moneda 1137, oficina 66, fono 89917.
(GP) HO

ELIAS NEGHME RODRIGUEZ
Juicios del trabajo. Ahumada 131, oficina 818. Fono 88887.
(GP) H|O C.

FERNANDO GUERRERO
Nulidades de matrimonio ... nas 972, oficina 717, 11-13 y 18-20 horas. Atiende provincias.
(GP) H|O C.

DENTISTAS

CLINICA DENTAL "CENTRAL"
Prótesis inmediata. Trabajos urgentes. Compañía 1068, oficina 1103, teléfono 85702.
(GP) H|O P

TECNICOS DENTALES

"RAPIDO"
Soldaduras dentales. Pasaje A. Edwards 29, entrepiso 111, entrada por Ahumada 312, fono 67378.
(GP) HO

MEDICOS

Dr. HERNAN DEL PINO
Enfermedades de niños. Consultas, pedir hora al fono 41132.
(GP) H|O C.

LECLERC
Nerviosos mentales, alcoholismo. Undurraga 207. (Dieciocho-Olivares). 5-8. 40883.
(GP) H|O C.

Dra. LUISA PACHECO PIZARRO
Médico cirujano. Señoras y niños. Consultas de 15 a 18 horas. Nataniel 475. Fono 36762.

Dr GASTON RAMIREZ
Piel. Manuel Rodríguez 56. Fono 68828.
(GP) H|O C.

Dr. GORGEWSKY
Rayos X, estómago, hígado, broncopulmonares, diabetes. Compañía 2211. (86859). 2 a 5.
(GP) 24-8 P.

THOMPSON SCHWARZENBERG
Metabolismo, impotencia, obesidad, glándulas. Merced 486-A. 33788.
(GP) 4-8 P.

DOCTOR GALLEGUILLOS
Rayos X, aparato digestivo, hígado, corazón, pulmón. Consultas 17-18 horas. Alameda 1175, departamento 730. Teléfono 74731. Fuera de hora, 80691.

DOCTORA NAVARRETE
Señoras. Vicuña Mackenna 315. Teléfono 35912. 11-1 y 4-7.
(GP) H|O C.

MEDICOS

Dr GUILOFF
Embarazos, partos. Consultorio, Almirante Pastene 7, Depto. 40, esquina Providencia 1370. Teléfono 47503. Residencia, La Verbena 8846. Teléfono 491765.
(GP) H|O C.

PRACTICANTES

LUIS ALDUNATE
Curaciones, inyecciones, especialista vías urinarias, previa indicación médica. Teatinos 248, fono 60828. Cerca Hotel Carrera.

MATRONAS

MATERNIDAD SARA ZAVALA
Atiende embarazadas de provincias por meses o días. Atención médica permanente. Arturo Prat 1722, teléfono 52470
(GP) 18-8 C.

SEÑORA PHERINY
Lord Cochrane 95.
(GP) H|O C.

TERESA SANTANDER
Salvador Sanfuentes 2141, fono 65858.
(GP) 15-8 P.

Santiago Morning a San Fernando

$ 1.000

Inscripciones abiertas hasta el próximo sábado, a las 13 horas.

VALOR DEL PASAJE:

$ 1.000

INSCRIBIRSE EN CIENFUEGOS 55. De 10 a 12 y de 16 a 21 horas

Casimir Inglés
SCOTCH CHEVIOT, TWEED, FANCY, ETC.
(CORTES UNICOS) BANDERA 627
CASTEX CASIMIRES

POR POBLACIONES CALLAMPAS
VALPARAISO VIVIRA EN CONSTANTE PELIGRO

VALPARAISO. — La constante construcción de viviendas del tipo llamadas "callampas" en las laderas de los cerros de Valparaíso ha creado un grave problema de carácter urbano que se agudiza con las lluvias. En efecto, debido a que los desmontes de "cerros" que es necesario realizar para las construcciones de estas viviendas de emergencia, obligadas imperiosamente por la necesidad de vivir de muchas familias humildes, sin recursos, se originan grandes cantidades de tierras sueltas que son arrojadas a las quebradas, desde donde son arrastradas por las aguas provocando el embancamiento de los cauces y las inundaciones en diferentes puntos de la ciudad.

El Director de Obras Municipales, señor Camilo Moya, visitó en compañía de periodistas de la prensa y de la radio los puntos más afectados como el Cerro Cañas y el sector del barrio Pocuro, donde las inundaciones afectaron a un mayor número de casas damnificando a decenas de familias.

A este respecto el señor Camilo Moya se refirió con certero realismo al verdadero aspecto de la situación manifestando que el problema del embancamiento de los cauces de Valparaíso no tendrá solución mientras se siga construyendo cada día en mayor número poblaciones "callampas" y que estas poblaciones no podrán dejar de levantarse mientras las familias de escasos recursos no tengan la posibilidad de poseer una vivienda adecuada".

Planteado en estos términos el problema urbano que significa el embancamiento de cauces, lo que origina grandes inundaciones en plan y cerros, con los consiguientes derrumbes, se ha puesto una vez más en evidencia uno de los dramáticos problemas sociales que afectan no solamente a Valparaíso sino a muchas otras ciudades del país, como son los de las poblaciones callampas, las que a pesar de todos los esfuerzos del Gobierno, son la resultante de una serie de causas complejas entre ellas el gran retraso que existe en el país en materia de edificación de viviendas populares, ya que la iniciativa privada no concurre en la medida de sus fuerzas a secundar los esfuerzos del Gobierno para solucionar el más agudo de los problemas sociales del país.

Tales son algunas de las conclusiones más elocuentes que se han obtenido al analizar las causas por las que las lluvias recientes han creado estos nuevos problemas a la ciudad.

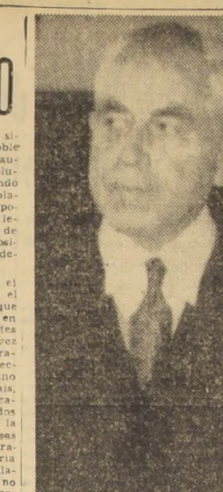

Director de Obras Municipales de Valparaíso, don CAMILO MOYA, que ha declarado que mientras haya poblaciones callampas en los cerros el embancamiento de los cauces en casos de lluvia será inevitable, con serios peligros para el plan del puerto.

LA VIDA Y OBRAS DE OSCAR CASTRO EN "JORNADAS DEL LIBRO CHILENO"

VALPARAISO. — Con el gran foro público al que concurrirán escritores, editores y distribuidores se dará en la tarde de hoy la clausura de las "Jornadas Culturales del Libro Chileno", las que culminan mañana en el Salón de Honor de la Municipalidad de Valparaíso con la segunda y final parte del foro que se inicia hoy.

PRESENCIA DE RAUL GONZALEZ LABBE, DE "LOS INUTILES" DE RANCAGUA. — Antes de la iniciación del foro, a las 18 horas, la tribuna del IPA se verá prestigiada por la presencia del prominente escritor rancagüino doctor Raúl González Labbé, el celebrado autor entre otros libros de "Chépica, aldea de nombres propios", quien ha sido invitado especialmente en representación de Rancagua y del "Grupo Los Inútiles" de esa ciudad, el que fundara junto con el ilustre escritor y poeta Oscar Castro, prematuramente desaparecido.

Justamente sobre la "Vida y la Obra de Oscar Castro", será el tema que abordará con plena autoridad Raúl González Labbé esta tarde en el Salón Teatro del "IPA", a las 18 horas. El "Grupo Temporal" de artistas y escritores recibirá a Raúl González Labbé como su huésped de honor y el Consejo Cultural del "IPA" le ofrecerá esta noche una comida íntima en compañía del escritor Gonzalo Rojas, quien participa en las "Jornadas del Libro Chileno" en representación de Concepción.

EL ESTRENO DE AYER. — Ante un público rebosante como número del programa de las "Jornadas del libro" se estrenó en la tarde de ayer la fina comedia del autor nacional José Antonio Garrido, "Esta noche serás mío" con la actuación estelar de Elsa Croxato en el principal papel femenino y de Hernán Salas, primera figura masculina. La Compañía Teatral del IPA que dirige Elsa Croxato obtuvo anoche uno de sus más calificados triunfos, siendo ovacionada al final de la obra obligándose igualmente la presencia en el escenario del autor José Antonio Garrido que fue objeto de largos aplausos y felicitaciones.

PARTICIPANTES EN EL FORO. — Esta tarde, una vez terminada la conferencia de Raúl González Labbé sobre Oscar Castro, a las 19 horas se dará comienzo al foro sobre el Libro Chileno, en el que se abordarán los problemas editoriales del libro nacional, desde los puntos de vista de los escritores, los editores y los distribuidores. Por los editores participarán Alejandro Magnet, de la Editorial Pacífico; Carlos Etchenique, por "Zig Zag", y Joaquín Gutiérrez, por la Editorial Nascimento. Entre los distribuidores participará Modesto Parera. Intervendrán los escritores Gonzalo Rojas, Carlos León, Cluadio del Solar, Humberto Escobar Zamora, Cedomir Goic, Ricardo Benavides, Pedro Mardones Barrientos, Manuel Astica Fuentes y otros que vendrán especialmente para este objeto desde diversos puntos del país.

SE PRESENTAN DIFICULTADES PARA EXPORTACION DE VINOS CHILENOS

VALPARAISO. — En los círculos vineros de Valparaíso se comentan las dificultades que existen para hacer posible los embarques de las grandes cantidades de vino para exportación, tanto a Francia como a otros países europeos.

Francia ha adquirido 20 millones de litros y Rusia ha manifestado su propósito de importar 40 millones de litros de nuestros vinos.

Con el objeto de transportar los 20 millones de litros a Francia se ha fletado especialmente el vapor "Charlton Venus" el que cargará en San Antonio y Tomé.

Como no existen depósitos portuarios capaces de contener grandes cantidades de vino para trasegarlos directamente a los tanques de los barcos destinados a estos acarreos, será necesario hacerlo desde camiones fudres a los depósitos de los barcos, lo que en el caso de la exportación a Francia significará una demora de 25 días, lo que aumentará considerablemente los costos derivados de la larga estadía del barco atracado en los puertos de embarque.

Tal es el principal aspecto de las dificultades que se presentarán para poder realizar las exportaciones de vinos chilenos en gran escala, lo que sólo podrá ser solucionado con la construcción de grandes depósitos-tanques adecuados para el almacenamiento de los vinos y su oportuno y rápido embarque.

FUNERALES DE DON OSCAR TEJEDA ROJAS

VALPARAISO. — En la mañana de hoy se efectuarán los funerales del señor Oscar Tejeda Rojas, hermano del Alcalde subrogante de Quilpué, señor Carlos Tejeda Rojas, y vinculado a numerosas y respetables familias de la provincia y de Santiago.

El señor Oscar Tejeda, fallece a la edad de 52 años. Nació en 1906, siendo sus padres el señor Alberto Tejeda Riveros y doña Isolina Rojas Baeza. Había pertenecido al Cuerpo de Carabineros, institución de la que se había retirado después de 28 años de servicio. Propulsó importantes actividades de progreso de la provincia. Sus funerales se efectuarán a las 11 horas de hoy, partiendo el cortejo desde Quilpué al Cementerio N.o 3 de Playa Ancha, en Valparaíso, después de una misa que por el descanso de su alma se oficiará en la Parroquia de esa ciudad.

MINISTERIO DE OBRAS PUBLICAS
DIRECCION DE ARQUITECTURA

Solicítanse Propuestas Públicas para la ejecución de la obra gruesa del Cuerpo "B", Pabellón de los Juzgados de la PENITENCIARIA DE TEMUCO, con un Presupuesto Oficial de $ 23.839.122.

Las Propuestas se abrirán en las Salas de Despacho del señor Intendente de la Provincia de Cautín y del Director de Arquitectura de esta ciudad, el día 7 de julio próximo, a las 16 horas.

Bases y antecedentes se podrán consultar en el Archivo Técnico de la Dirección.

SANTIAGO, 17 de junio de 1958.

EL DIRECTOR DE ARQUITECTURA.

MUNICIPALIDAD DE TALCA
PIDENSE ANTECEDENTES PARA PROVEER
EMPLEO ASESOR TECNICO

Pídense antecedentes para integrar terna, para cargo vacante de Asesor Técnico de la Dirección de Obras Municipales, cuyos antecedentes podrán presentarlos los interesados, hasta el sábado 21 de junio en curso, a las 12 horas, en la Secretaría Municipal, edificio Casa Consistorial, calle 1 Oriente 1366, o remitiéndolos a Casilla 137, de Talca.

Empleo técnico, grado 6, del Escalafón de EE. MM. de la República, sueldo anual de $ 723.327, más 10% Asignación Título, por tener media jornada de trabajo, y de $ 5.079, por cada asignación familiar, año 1958.

Mayores antecedentes, pueden solicitarse personalmente o por correspondencia, a las direcciones anteriormente señaladas, pero se hace presente, que como mínimum se requiere para postular a este cargo, Título de Constructor Civil, otorgado por la Universidad de Chile, o por cualquiera otra Universidad reconocida por el Estado.

TALCA, junio 3 de 1958

EL ALCALDE

MINISTERIO DE AGRICULTURA
DIRECCION GENERAL DE PRODUCCION AGRARIA Y PESQUERA
Departamento de Conservación y Administración de Recursos Agrícolas y Forestales
PROPUESTAS PUBLICAS

Llámase a propuestas públicas para la enajenación de, aproximadamente, 16.000 metros cúbicos de madera de lenga en rollizos, trozada en la temporada 1955-1956, que se encuentra en la zona adyacente al Lago Palena, comuna, departamento y provincia de Aisén, a más o menos 20 kilómetros por vía lacustre de la República Argentina.

FECHA Y LUGAR DE LA APERTURA: 4 de julio próximo, a las 10 horas, en el Departamento de Conservación y Administración de Recursos Agrícolas y Forestales, Santiago, calle Mac-Iver N.o 142, Oficina 611.

BASES Y ANTECEDENTES: Santiago, Mac-Iver 142, Oficina 611; Temuco, fundo "Trianón"; Osorno, Oficina de la VI Zona Forestal; Puerto Montt, Oficina Técnico Forestal; Coyhaique, Oficina VII Zona Forestal; Punta Arenas, Oficina VIII Zona Forestal.

EL DIRECTOR

JAPON PUEDE ABASTECER TODO EL CONSUMO DE TE DE CHILE

Así lo expresaron los dirigentes de la Asociación de Exportadores de Té del Japón en su visita a Valparaíso

VALPARAISO. — Después de dos días de permanencia en Valparaíso, ayer regresaron a la capital el presidente de la Asociación de Exportadores de Té del Japón, y el gerente de la misma organización, señores Michiro Akino e Ichiino Ishiharo, quienes sostuvieron conversaciones con los representantes de los portadores chilenos de té, señores Félix Sfeir y Juan Reiter. Asimismo, sostuvieron conversaciones con los altos jefes de la Cía. Sud Americana de Vapores, que es la agente general de la Cía. Naviera "Nippon Yusen Kaisha", que atiende el transporte de los cargamentos de té a nuestro país.

Conversando con los periodistas los dirigentes nipones de la Asociación de Exportadores de Té del Japón, manifestaron que se encontraban sumamente satisfechos de la forma en que han sido atendidos en nuestra patria, y que han podido comprobar la gran aceptación que el té japonés tiene en nuestro mercado, encontrándose en condiciones de atender las necesidades de nuestro consumo en cualquiera cantidad, y dentro de toda clase y tipos de té.

Movimiento de vapores

LLEGAN

Hoy:
FINA, de Iquique.
MARNA DAN, de Nueva Orleans.
M. VINNEN, de Amsterdam.

Mañana:
SAN VICENTE, de Iquique.
TAITAO, de Talcahuano.
R. SKALWEIT, de Brasil.
UNION STAR, de Vancouver.

SALEN

Hoy:
OSORNO, para Punta Arenas.

Mañana:
MARNA DAN, para Nueva Orleans.
R. SKALWEIT, para Arica.
M. VINNEN, para Amsterdam.

DOS COMPAÑIAS DE BOMBEROS DE VALPARAISO CUMPLEN 102 AÑOS

VALPARAISO. — 102 años de vida conmemorarán mañana la Quinta y Octava Compañías de Bomberos de Valparaíso, que fueran fundadas el 22 de junio de 1856.

Con este motivo mañana se efectuarán en los locales de las respectivas Compañías solemnes actos conmemorativos, entre los que figura la asamblea reglamentaria en la que se hará entrega de los premios por años de servicio a los voluntarios que se hayan hecho acreedores a ellos.

La Octava Compañía de Bomberos efectuará además el próximo domingo el bautizo de los nuevos voluntarios ingresados a ella, realizándose con tal motivo un programa de ejercicios extraordinarios en la Avda. Costanera de Valparaíso, a las 11.30 horas.

Ambas Compañías ocupan actualmente cuarteles provisorios pues los que ocupaban fueron destruidos con motivo de las explosiciones ocurridas la lucuosa noche del Año Nuevo de 1953, al producirse el siniestro en que perdieron la vida decenas de voluntarios del Cuerpo de Bomberos. Los locales de estas Compañías se encontraban inmediatamente vecinos al sitio del trágico siniestro.

ORQUESTA DEL "AMERICO VESPUCIO" ACTUARA EN EL CIRCULO ITALIANO

Con centenares de pasajeros llegó ayer a Valparaíso la hermosa motonave italiana

VALPARAISO. — La orquesta de la moderna moto-nave "Américo Vespucio" de la "Italmar", que llegó ayer a Valparaíso, actuará mañana sábado en tierra, amenizando el gran baile de la Colectividad Italiana de Valparaíso, que tendrá lugar en el local del "Círculo Italiano" de este puerto.

La actuación de esta notable orquesta estará rubricada por el estreno en Chile de las últimas producciones bailables que hacen actualmente furor en Europa.

A bordo del "Américo Vespucio" llegaron ayer al país centenares de pasajeros, entre ellos, un centenar en primera clase, procedentes de Génova y puertos intermedios, de Europa, Centro América y de la costa sudamericana del Pacífico. Muchos de los pasajeros regresan al país después de haber realizado viajes de turismo, estudio o negocios en Italia y otros países europeos.

Entre los que regresan figura el señor Giancarlo Maschietto, sub gerente de la Cía. de Molinos y Fideos Carozzi de Quilpué.

4 heridos graves al chocar un microbús

VALPARAISO. — A las 16.30 horas de ayer ocurrió un grave accidente en el Cerro Barón, cuando el microbús EN-863, de ese recorrido, chocó violentamente a la camioneta EL-170, del Servicio Nacional de Salud.

El hecho ocurrió, al llegar al plan, en calle Blanco Viel. Resultaron heridas de gravedad las siguientes personas: Elcira Alvarez Pérez, Elena Gaete Barrera, Elsa Escobar, Amanda Torres y Eliana Pinto, leve. Todos los heridos viajaban en la camioneta.

El conductor del microbús, José Antonio López Araneda, y el de la camioneta, Orlando Bonomelli Venegas, fueron detenidos y pasarán a disposición de la justicia ordinaria.

Caja de Retiros y de Previsión Social de los FF. CC. del Estado

Llámase a propuestas públicas para la venta de un terreno de propiedad de esta Institución, ubicado en la comuna de Quilpué, del departamento de Valparaíso, con una superficie de 30.350 m2.

Bases y antecedentes pueden obtenerse en las oficinas de la Caja, Serrano 23, Departamento de Arquitectura, en Santiago, y en la Sucursal Valparaíso, ubicada en la Estación Puerto, de 15 a 18.30 horas.

Las propuestas se abrirán el 10 de julio de 1958, a las 16.30 horas, en la Oficina de la Vicepresidencia de la Caja en Santiago.

El Vicepresidente Ejecutivo

Festejo en Rotary Club de San Bernardo.—

Agasajo a "Miss Chile"

SAN BERNARDO.— Rotary Club recibió en su sesión almuerzo de ayer a Miss Chile, señorita Raquel Molina, donde fue objeto de una calurosa manifestación de simpatía. Rindió el homenaje el rotario Jacinto Domínguez, quien felicitó a Miss Chile en nombre de Rotary y de la ciudad, deseándole un feliz viaje al país del norte, reconociendo que los atributos de juventud, simpatía y belleza de la señorita Molina eran dignos de la mujer chilena.

OBSEQUIO DE UN HERMOSO CANASTILLO DE FLORES. — Al acto concurrieron la totalidad de los rotarios, acompañados de sus esposas, y el teniente coronel de la Fuerza Pública de Sao Paulo-Brasil, señor Paulo Da Cruz Mariano, acompañado de su señora, Virgina de Da Cruz, quienes obsequiaron a Miss Chile un hermoso bouquet de camelias. En breve improvisación agradeció Raquel Molina, manifestándose muy complacida de su visita a la ciudad, agregando que tratará por todos los medios de dejar bien puesto el nombre de Chile en Long Beach, California, donde viaja sola, a fines de julio próximo. El presidente del Rotary, comandante de carabineros don Pedro Mardones, regaló un banderín del Club.

Psoteriormente, visitó el Liceo de Hombres de la ciudad, donde fue recibida en el patio mayor por todo el profesorado y alumnos. Se dirigió después a la Maestranza Central de Ferrocarriles, donde fue recibida oficialmente por don Juan Retamal, ingeniero jefe de esta importante repartición. Visitó los talleres de esta industria, quedando gratamente complacida de la forma en que se labora por la grandeza de Chile. A su paso fue entusiastamente aplaudida por los obreros, quienes le desearon suerte en su viaje. En múltiples oportunidades posó junto al personal, a quienes dejó gratamente impresionados. (SERGIO GALLARDO R., corresponsal.)

Señorita RAQUEL MOLINA, Miss Chile, quien fue agasajada ayer por el Rotary Club de San Bernardo.

Principio de incendio en un molino de ají

ILLAPEL. (ZULETA, corresponsal). — Ayer, a las 11.20 horas, se produjo un principio de incendio en el molino de ají de la firma "Vera y Cía.", que destruyó los ventiladores de madera. El fuego comenzó por roce de poleas sobre la superficie de los extractores.

Las pérdidas se calculan en más de quinientos mil pesos. La eficiente actuación del Cuerpo de Bomberos evitó que el fuego tomase mayores proporciones.

AYER LLEGO A PAPEETE, TAHITI, EL BUQUE ESCUELA "ESMERALDA"

VALPARAISO — A las 8 horas de ayer, hizo su entrada al puerto de Papeete, capital de Tahití, el buque escuela de nuestra Armada, "Esmeralda", al mando del capitán de fragata señor René Cornejo Montero, conduciendo a su bordo en viaje de instrucción a los cursos de guardiamarinas y grumetes.

El "Esmeralda" saludó la plaza con 21 cañonazos del protocolo marítimo internacional, los que fueron contestados por los fuertes de tierra. Igualmente, saludó con 13 cañonazos al jefe de la plaza, los que fueron también contestados.

El viaje de 22 días entre las Islas Haway y Tahití, se hizo con toda felicidad.

El "Esmeralda" permanecerá 6 días en Papeete, para regresar al continente haciendo escala en Isla de Pascua y Juan Fernández.

Reunión de la Unión Vecinal de Las Condes

La UNION VECINAL DE LA COMUNA DE LAS CONDES cita a reunión a los presidentes de las JUNTAS DE VECINOS para el sábado 21 de junio, a las 17 horas, en el Estadio Italiano.

Se encarece a los señores presidentes de las Juntas de Vecinos de la Comuna asistir a esta reunión o enviar sus representantes, por tratarse de asuntos de sumo interés para los habitantes de Las Condes.

Edmundo Lema C.
Presidente

Santiago, 18 de junio de 1958.

MINISTERIO DE OBRAS PUBLICAS
DIRECCION DE ARQUITECTURA
Solicítanse Propuestas Públicas

para la ejecución de la obra gruesa del Cuerpo "A" de la CARCEL Y JUZGADO DE RIO BUENO, con un presupuesto oficial de $ 17.843.962.

Las Propuestas se abrirán en las Salas de Despacho del Intendente de la provincia de Valdivia, y del Director de Arquitectura de esta ciudad, el día 3 de julio próximo, a las 16 horas.

Bases y antecedentes se podrán consultar en el Archivo Técnico de la Dirección.

Santiago, 17 de junio de 1958.

EL DIRECTOR DE ARQUITECTURA

FERROCARRILES DEL ESTADO.—
PROPUESTAS PUBLICAS
Arrendamiento de dos lotes de terreno que cuentan con desvío, en la Estación de Ñuñoa

Solicítanse propuestas públicas para el arrendamiento de dos lotes de terreno de 870 y 960 metros cuadrados de superficie, respectivamente, existentes en la Estación de Ñuñoa, los que podrán ser arrendados en conjunto o separadamente.

Estas propuestas serán abiertas a las 11 horas del día 1.o de julio próximo, en el Departamento de Transporte, Sección Contratos y Concesiones, Estación Mapocho, en donde pueden solicitarse bases y antecedentes.

El Jefe del Departamento de Transporte

FUERZA AEREA DE CHILE
PROPUESTA PUBLICA

Se llama a propuesta pública para proveer a la Fuerza Aérea de Chile de 2 chassis para bus, marca Chevrolet, modelo 6702 ó 6802.

Bases y demás antecedentes relacionados con esta propuesta, podrán solicitarse diariamente al Departamento de Adquisiciones y Finanzas, Subdepartamento de Adquisiciones en el país, 2.o piso, oficina B-31, Ministerio de Defensa Nacional, haciéndose presente que sólo se entregarán a los interesados que presenten documentos que los acrediten como representantes autorizados de firmas solventes, que puedan responder a la exigencia de esta propuesta, la que será abierta el día 7 de julio de 1958, a las 16 horas, en la oficina del señor Comandante del Material, 2.o piso, oficina B-22, Ministerio de Defensa Nacional.

EL COMANDANTE DEL MATERIAL

DOS HERIDOS GRAVES EN ACCIDENTE OCURRIDO CERCA DE PTO. OCTAY

OSORNO. — Un accidente automovilístico ocurrió al llegar a Puerto Octay, dejando gravemente herido al administrador del fundo Peulla, señor Angel Hoerwick y al señor Robert Pichot, representante de Agencias Francesas de Turismo, al volcar el automóvil R. I. 176 que era manejado por el señor Walter Rooth, de la Empresa de Turismo Andina, de Peulla. Este accidente se habría debido a los baches del camino, los que se han descompuesto a raíz de las torrenciales lluvias caídas últimamente en la zona y a la carencia de fondos de parte de la Oficina Provincial de Vialidad para su inmediata reparación.

Los señores Rooth, Hoerwick y Pichot, habían sido invitados a participar en la reunión interprovincial de los Comités de Turismo efectuada durante los días sábado y domingo último en nuestra ciudad e invitados por el señor Rooht se dirigían a Petrohué en automóvil para enseguida alcanzar hasta Peulla.

Los heridos fueron trasladados de inmediato al hospital de Puerto Octay, donde se les prestó los primeros auxilios, diagnosticándose lesiones de mediana gravedad para los señores Rooht y Hoerwick y trautmatismo a la columna vertebral para el señor Robert Pichot. Posteriormente, y debido a activas gestiones, logró obtenerse que un helicóptero, el H-30 de la Base de la FACH, en Chamiza, trasladara al señor Pichot a Osorno, donde aterrizó en el patio del Regimiento Arauco, siendo trasladado de inmediato el enfermo al Hospital Traumatológico. El helicóptero fue conducido por el teniente de la FACH, señor Manuel Contreras y por el sargento mecánico señor Luis Barros.

Este accidente ha sido muy lamentado en todos los círculos de Osorno, donde el señor Walter Rooth es altamente estimado y vastamente conocido en toda la zona, desde Valdivia a Llanquihue, como igualmente en San Carlos de Bariloche.— (A. ARANIS M., corresponsal.)

REVISTA DE INSTITUTO DE EDUCACION RURAL

Está en circulación el número 31 de la revista mensual que el Instituto de Educación Rural dedica a los campesinos.

La revista, dirigida por María Isabel Browne y Julio Bustos, profesor primario y alumno del 1er. año de Medicina, aumentó su tiraje de 5.000 a 6.500 números, en vista de la demanda que tiene desde Atacama hasta Ancud. No sólo se vende dentro de nuestras fronteras, sino que también tiene subscriptores en siete países latinoamericanos, además de Francia, Bélgica, Holanda y Estados Unidos.

La asesoría técnica está a cargo de Marcelo Carvallo, ingeniero agrónomo, y de Fernando Mery, práctico agrícola. El material fotográfico es proporcionado por Embajadas, Plan Chillán y la Universidad de Chile. El último número destaca artículos sobre labores propias del mes de junio, respecto a jardinería, chacras, cultivos, hortalizas, y de crianza de animales y aves de corral. Enseña, además, el manejo y cuidado del tractor y cómo preparar el vellón.

La revista trae una hermosa lámina en colores para adornar las murallas de los hogares campesinos.

CARABINERO MATO A UN INDIVIDUO QUE INTENTO AGREDIRLO

RANCAGUA. — Abelardo Reyes Caroca fue muerto de un balazo cuando trató de agredir a un carabinero en la localidad de Peumo. La víctima, que se encontraba en completo estado de ebriedad, intentó agredir con un cuchillo al policía cuando éste trató de allanarlo en la calle para comprobar si efectivamente portaba arma, pues observó que el detenido esperaba un momento de descuido para dar su golpe.

El carabinero Hugo Pino Pino trató de esquivar un tajo a la cara, y castigó al agresor con su bastón, pero Reyes Caroca logró arrebatárselo e intentaba causarle una herida profunda con su cuchillo. En esta lucha —según testigos— el carabinero cayó al suelo, y ante la seguridad de ser ultimado por el atacante, desenfundó su revólver e hizo tres disparos contra Reyes Caroca. El herido fue trasladado al hospital, donde falleció horas después.

INSTRUCCION DE SUMARIO.— En la mañana de ayer se constituyó en Peumo el fiscal de carabineros, comandante Jorge Zúñiga Carvacho, y el actuario, teniente José Méndez Izquierdo, quienes procedieron a interrogar al carabinero Pino, como también a testigos de este hecho de sangre. (FERNANDO LUCERO, corresponsal.)

MUNICIPALIDAD DE SANTIAGO
AL PUBLICO

Se pone en conocimiento de la población que los automóviles de alquiler de la Comuna deberán portar durante el año 1958 una tarjeta firmada por el Director del Tránsito y adherida en el interior del Vehículo, en forma visible para el público, en que se autorice a cobrar la suma que marque el taxímetro, recargada en un 50% durante el día y en un 100% durante la noche.

Toda reclamación debe formularse a los teléfonos 31897 ó 33834, Departamento del Tránsito, Carmen N.o 17.

GUILLERMO WORMALD DEL RIO
Director del Tránsito

MUNICIPALIDAD DE SANTIAGO
A los conductores de vehículos

Se pone en conocimiento de los conductores de vehículos motorizados que, en virtud de lo dispuesto en el artículo 221, inciso 3.o de la Ordenanza Municipal del Tránsito, y en los Decretos Alcaldicios Sec. 2a. N.os 164 y 696, de 29 de enero y 28 de abril del año en curso, se ha modificado el sentido del tránsito en las siguientes calles de la comuna:

FRANKLIN: Doble tránsito, entre Vicuña Mackenna y Santa Rosa. Tránsito Oriente-Poniente, entre Santa Rosa y Nataniel.
Doble tránsito, entre Nataniel y San Ignacio.
PLACER: Tránsito Poniente-Oriente, de San Francisco hacia el Poniente.
Doble tránsito, de San Francisco hacia el Oriente.
BIO-BIO: Tránsito Poniente-Oriente, entre San Diego y Los Algarrobos.
SAN DIEGO: Doble tránsito, entre Placer y Bio-Bio.
CHILOE: Tránsito de Norte a Sur, entre Avenida Matta y Franklin, y
ARAUCO: Tránsito de Poniente a Oriente, entre San Francisco y San Diego.

GUILLERMO WORMALD DEL RIO
Director del Tránsito

Dirección General de Aprovisionamiento del Estado
MUEBLES DE OFICINA Y OTROS

Solicítanse PROPUESTAS PUBLICAS por los muebles que a continuación se indican, destinados a la Reposición del stock Almacén "Chacabuco" de esta Dirección General.

Art.	3A/1	15 Sofaes Chesterfield grande Dis 14.
"	3A/2	30 Sillones Chesterfield grande Dis 15.
"	3A/11	10 Sofaes Chesterfield chico Dis 40.
"	3A/12	20 Sillones Chesterfield chico Dis 41.
"	3A/31	50 Sofaes Ex-Misión Dis 34.
"	3A/32	100 Sillones Ex-Misión Dis 35.
"	3A/131	60 Estantes de 3 cuerpos, 4 puertas Dis 49-A.
"	3A/151	300 Mesas escritorio Dis 12.
"	3A/173	60 Mesas escritorio Dis 29.
"	3A/228	100 Paragüeros percheros con espejo Dis 16-A.
"	3A/261	600 Sillas asiento cuero Dis 6.
"	3A/263	300 Sillas asiento cuero Dis 30.
"	3A/288	100 Sillones giratorio Dis 74.
"	3B/176	50 Porta-mapa de madera y metal.
"	F. N.	100 Sillas tapiz plástico Dis 30-A.

Bases y antecedentes pueden solicitarse en el Departamento de Adquisiciones, Sección Propuestas Públicas y Compras en el Extranjero de esta Dirección General.

Las Propuestas se abrirán en presencia de los interesados, en el Departamento de Adquisiciones, Amunátegui N.o 66 2.o piso EL DIA 27 DE JUNIO DE 1958, A LAS 15.30 HORAS

EL DIRECTOR GENERAL

PERSONAJES DEL AMBIENTE.— El de la izquierda es el doctor Mario Fellini, veterinario que tiene a su cargo la atención del Haras Tarapacá, fué sorprendido en amable charla con don Jorge Panayotti, propietario del potrillo Naipe. La novedad de esta foto, es que es ésta la primera vez que el dueño del stud "Panimávida" se deja captar por una cámara de repórter gráfico. En los muchos años que se le ve temprano presenciando los trajines de rutina, es ésta la única vez que ha permitido la cercana presencia de un fotógrafo.

Crisis de la hípica continúa estudiando la directiva de Propietarios de Caballos

El directorio de la Asociación de Propietarios de Caballos de Carrera ha continuado el estudio de la crisis por que atraviesa el deporte hípico, a la luz de los informes actuariales presentados por diversas comisiones, llegándose a la conclusión de que si se mantiene el actual estado de cosas se puede producir la paralización de las actividades en los hipódromos del país.

En efecto, en uno de esos informes se llega a la conclusión de que en 1957, de los ochocientos dueños de caballos que tienen defensores de sus sedas en los hipódromos centrales, sólo dos de ellos tuvieron utilidades: los propietarios de los "cracks" Babú y Gleeful, que hicieron suyos los premios más importantes y mejor dotados del Club Hípico de Santiago, del Hipódromo Chile y del Valparaíso Sporting Club. Todos los demás studs hicieron frente a cuantiosas pérdidas y se sostienen nada más que por el espíritu deportivo y la paciencia de nuestros turfmen.

El debate sobre el momento hípico actual seguirá en la próxima reunión del directorio de la Asociación, que se celebrará el próximo lunes, a las 19 horas, bajo la presidencia de don Luis Adduard C., que regresó ayer al país, después de una jira por Inglaterra, en cumplimiento de una importante misión de la CORFO, de la cual es, como se sabe, su gerente general.

En la última sesión del directorio también se trató de las falta de herradores de turno drante las carreras del Hipódromo Chile, deficiencia que será solucionada a petición del delegado-coordinador ante la directiva de la institución palmeña.

Con respecto a la franquicia para que los asociados puedan entrevistarse con los jinetes, antes de las carreras en que particpen sus caballos, será puesta en práctica a partir del domingo 30 del presente mes, para lo cual se darán credenciales especiales en la secretaría del Hipódromo Chile, a base de una nómina que pasará la Asociación, con la debida oportunidad.

... inspector del stud, Eduardo Rojas, tiene en estos días intenso trabajo. Está realizando el censo destinado a la renovación de las patentes de los profesionales en ejercicio. Aquí lo vemos encuestando a Tulio Herrera, el del centro, y Fernando Toro, jockey, a la izquierda. Don Tulio no parece muy contento con el interrogatorio del inspector, y prefiere mirar la cámara fotográfica. A Fernando Toro, la visita del inspector no parece producirle mayor inquietud.

Tamanar, ganador de "El Derby" francés

Por ALEJANDRO OBOLENSKY

EL PREMIO JOCKEY-CLUB (Derby francés) que se corrió el domingo 15 en Chantilly, fue ganado como los demás clásicos corridos hasta ahora en París, por un caballo con opción secundaria y gran dividendo.

El ganador, TAMANAR, había cumplido una campaña apenas discreta el año pasado y fue handicapeado en 46 kilos, o sea, 14 kilos debajo de Texana.

Este año tampoco figuró en los clásicos.

El pedigrée del ganador explica su éxito, porque es un pedigree muy clásico. El padre de Tamanar, Sunny Boy, por Jock, entró en el haras en 1949.

Desde 1951, encabezó la estadística de padrillos en Francia y con una ganancia superior a 100 millones de francos quebró el record (que retiene hasta la fecha) de sumas ganadas por un reproductor europeo en una temporada. Hasta 1958 sus hijos han ganado 126 carreras y 151.142.270 de francos.

Entre ellos se destacan: Sica Boy (Arco de Triunfo), Sun Cap (Oaks), Sóleil Levant (Gran Premio de Primavera), Yorick (Jockey-Club Stakes y 2.o del Gran Premio de París), Flying Flag (Jockey-Club Cup), Pirandello (Premio Henry Delamarre), Haridelle (Premio Vanteaux), Genséric (Omnium), Malar (Premio de l'Esperance), Solción, etc.

La madre de Tamanar, nació en Italia en 1946 y ganó en su país de origen tres carreras, siendo además 5 veces 2.o incluso en el clásico premio del Porvenir, primera carrera importante para 2 años que fue ganada por Pope. En el haras produjo a Solción, ganador en Francia de varias carreras, una recientemente, de La Belle Ferronniere, ganadora de varias carreras también y de Pirandello, ganador del clásico Premio Henry Delamarre en octubre 1957. Las tres crías citadas son hermanos enteros del ganador del domingo.

Torrigiano, la abuela es ganadora en Italia y madre de ganadores, entre ellos de Tacene (9 carreras). Es hija del famoso crack Ortello, por Teddy, que ha sido el primero de los cinco caballos italianos ganadores del Arco de Triunfo, la gran carrera francesa. Viene de la línea de Scertre de la familia 16. A la misma rama pertenecen Craig an Eran (2.000 Guineas, Eclipses Stakes), el padre de Admiral Drake, Sunny Jane (Oaks), Buchan (Eclipse Stakes, Doncaster Cup), Saint Germans (Doncaster y Coronation Cups), Tiberius (Ascot Gold Cup, Goodwood Cup), etc. Tamanar tiene in-breeding sobre Teddy y Gainsborough.

Chile es el único país americano que tiene un hijo de Sunny Boy como padrillo. Ni en los Estados Unidos hay uno. Se trata de My Sun, que corrió una sola vez fatalizándose desde la partida, motivo por el cual no ha podido ser exportado. Los demás hijos de Sunny Boy están todos en los haras franceses haciendo la monta a precios sumamente elevados.

Alejandro Obolensky Dadián.

El averiguador hípico

P.— Me interesaría saber, Sr. Redactor, si todos los caballos que han corrido en el Club Hípico estaban inscritos en el Stud Book de Chile, o éste no existía en los primeros años de nuestra hípica.

R.— En los primeros tiempos de nuestro turf, muchos caballos, algunos de los cuales tuvieron notable actuación, no fueron inscritos en el Registro de Reproductores, base del futuro Stud Book de Chile. Con el correr de los años, el Club Hípico de Santiago comprobó la necesidad de reemplazar el Registro de Reproductores por algo más permanente y sólido, y con tal objeto llegó a un acuerdo con el Valparaíso Sporting Club y el Club Hípico de Concepción, entregándose a la institución viñamarina la confección de tal trabajo. En 1900, salió a la publicidad el primer volumen de esta obra.

El segundo salió a luz en 1907 y fue editado por el Club Hípico, trabajo que estuvo a cargo de don Julio Subercaseaux Brown. Sin embargo, la existencia del verdadero Stud Book data sólo desde 1914, cuando, en conformidad a otro acuerdo entre el Club Hípico y el Sporting, la primera de estas instituciones tomó a su cargo dicha obligación. Se dio entonces a la hípica el actual Stud Book, que contiene el registro de los animales de fina sangre y excluye a los mestizos que aparecieron en los primeros volúmenes.

UN MILLON EXTRA EN BOLETA VERDE

Un premio extra que asciende al millón de pesos, ofrece esta semana el Concurso de Pronósticos del Club Hípico. Corresponde este premio a lo acumulado en el curso de las últimas diez reuniones.

El ganador será quien haya logrado el mayor puntaje en las primeras ocho carreras y en caso de empate, el vencedor será decidido mediante el más alto dividendo acertado en la boleta de pronósticos; si persistiere el empate, se resolverá considerando la actuación que haya tenido el caballo pronosticado en la novena carrera.

Esta semana, como siempre, la rueda ordinaria con el premio especial del millón va combinada con las ocho primeras carreras, computando tres puntos cada ganador y un punto cada segundo lugar. Ya se sabe: los retiros son reemplazados por los favoritos en las pizarras.

El precio de la boleta se mantiene en 50 pesos y rige el programa de premios especiales para quienes señalen ganadores consecutivos.

CORTAS del TURF

UN GRUPO de cuatro ejemplares procedentes del Haras "Tarapacá" se ha... desde hace algunos días en el co...l del trainer Juan Melero. Se ...a de unas potrancas emparentadas ... lo más distinguido de la raza ca...ar en Europa y América. He aquí, ...unos datos de estas "guaguas" que ... alistan para sus actuaciones en ...9:

Rucia Linda, es una hija de Tónico, en madre por Claro; Miss Chile, es por Cimarrón en una yegua importada de Inglaterra; Beatriz, es por Big Burn y Crakling, por Kracatoa, y finalmente, Big Tulip, por Big Burn y Jungle Tulipe, por Migoni, que es decir legítima aristocracia de la raza caballar.

Estas piezas son lo que se llama unas "pinturas" y dependerán de las sedas de su criador.

Y A PROPOSITO de potrillos, el Haras "Cunaco" ha seleccionado ya un lote de 12 hijos del potro francés Step Brother, nacido en 1946, por Telerefique, que es una de las sangres en boga actualmente en Europa. Es ésta la segunda generación del linajudo potro que ya ha mostrado notables aptitudes tranmisoras de sus valiosos antecedentes.

LLANCANELO está realizando ejercicios con vista a una próxima reentrée. Posiblemente, enfrente a Babú en el clásico "Príncipe de Gales".

POTRANCA IRLANDESA GANO LA COPA DE ORO

ASCOT, 19 (UPI).— La prueba mejor recompensada de la temporada hípica de Ascot, la Copa de Oro, con premios por 12.500 libras esterlinas, fue ganada hoy por Gladness, producto irlandés de propiedad de J. Mcshain.

Glandness era la única potranca entre los ocho caballos que participaron.

El ganador recibió 10.950 libras esterlinas (unos 35 millones de pesos chilenos, al cambio libre).

GENTE DE TURF.-

Manuel Maturana es uno de los jockeys en quién confía plenamente la afición

Ha ganado más de un centenar de carreras.— Cinco años en el oficio.— Primer triunfo fue con dividendo de 900 por diez. Pesa 52 kilos, tiene 23 años y quiere viajar.

El jockey Manuel Maturana, luce un elegante "sweater" en días de trabajo. Acerca de su personalidad profesional, damos algunas referencias en esta página.

HAY JINETES cuyas actuaciones suelen describirse como las de "flor de un día". Son los que tienen una espectacular y fugaz racha para luego incorporarse a los del montón y que sólo de cuando en cuando ganan una carrerita. Otros, sin embargo, actúan casi sin interrupción y están siempre allí, en la primera fila, aunque sin actitudes ni "performances" detonantes. Son jinetes, a los cuales se les puede confiar siempre la conducción de un caballo, por muy complicado que sea el compromiso. A esta clase, pertenece Manuel Maturana, que ha realizado lo mejor de su campaña en la pista palmeña, pero que es también frecuente ganador en el Club.

En su cadena de triunfos, que deben subir del centenar, se cuentan, además, algunos obtenidos en el Sporting Club.

ESTE muchacho de 23 años, nació en Santa Cruz. Es, por lo tanto, colchagüino, y aunque desde pequeño supo lo que es montar caballos, hasta hace unos seis años no tenía la menor idea de que podía ser jinete. En realidad, quien lo ve en la calle e ignora su profesión, lo toma por un estudiante universitario o empleado de Banco. Espigado, para la profesión, correcto en el vestir y de buen trato, resulta muy difícil suponerlo un jockey. Y de los buenos. Menos, su condición de oriundo de Colchagua, lo que le ha valido, en algunos casos, el mote de "huaso colchagüino'. El se siente honrado con serlo.

—Buena tierra, buena su gente, ¿no es acaso para sentirse orgulloso ser colchagüino", dice Manuel Maturana.

CONFIESA nuestro entrevistado que hasta el momento de estar estudiando humanidades en el Liceo pesos por boleto de diez. Se llamaba Caníbal y jamás volvió a ganar", relata Maturana su experiencia del primer triunfo en las pistas.

DESPUES, Maturana, siempre ha estado entre los primeros. Entre Barros Borgoño no sospechaba que su futuro estaba en las pistas. "Mi ingreso al turf, fue mera casualidad. Don Oscar San Martín, amigo de mi familia, me llevó al stud de Jorge Valenzuela y allí tomé contacto con el ambiente hípico. Me hallaron algunas condiciones y estimularon en mí la idea de que podría ganarme la vida en este oficio. Ciertamente, me entusiasmaron, dejé el colegio y me puse a trabajar para ver si podía llegar a ser algo. Y aquí estoy".

LE COSTO a Maturana tener la suerte de ganar su primera carrera. Siempre le daban montas sin mayor opción. Tanto, que cuando logró su primera victoria, no la esperaba nadie. "Ni el preparador, al que no le gustó mucho mi triunfo, ni nadie del corral quedó contento. Me dieron a conducir un caballo que no tenía la más remota chance, pero por ahí al pingo le dieron ganas de estirar las extremidades y como yo no tenía ningún interés en impedírselo, lo ayudé y así venció. Pagó más de 900 los más estimados profesionales de su especialidad, como son aquellos que se buscan para compromisos de importancia. Y es que este muchacho de Santa Cruz, de 52 kilos de peso, es de los que ha tomado la profesión con seriedad, con amor propio. Por lo menos así lo asegura y a juzgar por lo que ha hecho, hay que admitirlo.

—¿Cuál es el mejor caballo que ha corrido?

—Creo que Llancanelo. Me parece que es imbatible en la arena.

—¿Por qué no ha salido al extranjero?

—No he tenido buena proposición.

—Si la tuviera, ¿iría ahora mismo?

—Si la tuviera hoy, mañana me embarcaría a cualquiera parte. A Panamá o Pakistán. La cosa es salir.

—¿Soltero?

—¡A Dios gracias!

—Alguna afición especial aparte del turf?

—Estoy en el turf y todos mis sentidos los pongo en la profesión. Pero eso no quita que tenga otras aficiones. Me gustan el fútbol, el atletismo, la natación, voy al biógrafo y en fin, hago todo lo que puede hacer un hombre de mi condición.

—Dicen que es Ud. tipo de mal carácter. ¿Tienen fundamento tales comentarios?

—Yo no me encuentro hombre de mal carácter; lo que pasa es que soy tal vez algo quitado de bulla; aborresco ciertas bromas que suelen gastar hombres mayores que se creen menores...

—¿Admira a algún colega en especial?

—Admiro todas las buenas actuaciones; sean éstas de Farmer, Araya o Héctor Pilar.

—Si no fuera jockey, ¿que le habría gustado ser?

—Me toma de sorpresa la pregunta.

—¿Contento con la profesión?

—Hay días en que me siento feliz; otros, en que el desaliento se apodera de uno. Pero creo que en todos los oficios debe suceder lo mismo.

MANUEL Maturana Riveros, es un jinete que, como lo dijimos al comienzo sin tener una trayectoria espectacular, es de los que siempre está en la estimación del público en general y de los profesionales en particular. Como unos cinco años de ejercicio en la profesión, a través de los cuales ha sufrido rodadas graves, como aquella en que con Artemisa se rompió varios huesos y hasta el cráneo, tiene para mucho tiempo más en estas lides. Y él, así lo espera:

—Me empeñaré en mantenerme en el oficio, cuanto tiempo pueda. ¿Después? Ya veremos. Lo dejo a los designios de la Divina Providencia, termina diciéndonos.

Eugenio Cifuentes, un jinete en saltos y campeón de amansadores

Uno de los oficios más duros en el ambiente, no arredra a este joven de 27 años que ha dado catorce a la actividad hípica.

ENTRE LAS ocupaciones difíciles en el ambiente del turf, hay una que resulta desconocida para quienes ven las carreras desde las tribunas o galerías. Es la de "amansador". Quienes se dedican a estas labores, tienen que ser en realidad "hombres de a caballo", arriesgados, fuertes físicamente y, también, dueños de una voluntad y carácter que les permita doblegar los ariscos ejemplares enviados a los rigores del training. Son pocos los que dominan este oficio con la propiedad y la eficiencia de Eugenio Cifuentes, joven de 27 años, que lleva casi la mitad de su vida en la hípica. Fue jinete de plano, y ahora es de saltos y amansador.

RESULTA interesante conocer algunos detalles acerca de la labor que desarrolla Eugenio Cifuentes y otros —no más de dos o tres que en el Club se dedican a estas faenas—, y ayer, mientras esperaba al indomable Arapaho, hijo de Cumana, para someterlo a nuevas "lecciones" sobre comportamiento en las pistas, contestaba:

—Amanso no menos de 25 ó 30 ejemplares todas las temoradas.

¿Cuánto demora este proceso?

—Muy relativo. Algunos, en tres días, quedan listos para comenzar o golpear. Otros, demoran hasta 15 ó 20. Antes, no se entregan.

Ahí tienen a ese Arapaho, que es una "fiera". Cómo cuesta meterlo a la cancha...

¿Ha sufrido algún accidente serio en el curso de sus faenas de amansador?

—Ninguna de gravedad; en cambio, trabajando caballos o corriendo en saltos, he tenido graves accidentes. Algunos de ellos, me han tenido hasta medio año sin hacer nada.

¿Se paga bien al amansador?

—En relación con el riesgo, no; de siete a ocho mil pesos por caballo, aunque a veces ciertos propietarios o preparadores suelen dar algo más. No hay una tarifa establecida.

¿Este es su único medio de vida?

—Amansar y correr en saltos; trabajar y galopar caballos difíciles hasta dejarlos en condiciones de ser montados sin mayor riesgo por los jinetes oficiales.

¿Es verdad que ha sido boxeador?

—Bueno, aficionado nada más. Fui vicecampeón de los barrios y combatí defendiendo los colores del Club Hípico Boxing Club.

¿Estima más duro el pugilismo o su actual profesión?

—Ambas cosas son duras, pero prefiero entenderme con los caballos, cuando puedo hacerlo...

Eugenio Cifuentes parece ser un hombre contento con sus actividades. Por lo menos, resignado. Es la impresión que nos deja, al decirnos:

—No tengo motivos para quejarme; creo difícil que cambie de actividad. Por ahora, no lo he pensado...

Eugenio Cifuentes, jinete y amansador, ha tenido muchas dificultades para doblegar el irascible potrillo Arapaho, un hijo de Cumana, que ha resultado un problema en el proceso de domarlo. Ayer, poco antes de haber sido captada esta foto, el alazán derribó dos veces a Cifuentes, pero sin otras consecuencias que el susto y un ligero machucón en los codos.

R. Valenzuela, una nueva figura entre los jinetes livianos que están ganando con frecuencia en la capital. Valenzuela, fue traído de Viña por el trainer Augusto Breque, como monta liviana para su stud. Es ganador de más de 30 carreras y hace el peso mínimo ... los 1... años de edad.

ESTADISTICA de 1958

PREPARADORES

uan Cavieres	34
José González	25
Juan Melero	26
R. Saavedra	24
G. Pombo	23
G. Urquidi	20
C. Covarrubias	20
A. Vodanovic	19
J. Castro R.	19
G. Sarmiento	16
G. Pérez	15
H. Cisternas	14
F. Jacial	14
D. Sotomayor	14
O. Becerra	14
R. Allen	13
P. Bagú	13
J. Argagnon	13

JINETES

Enrique Araya	51
R. Parodi	36
R. Valenzuela	32
L. G. Farmer	29
F. Toro	28
J. Ulloa	28
E. Saavedra	27
J. Pacheco	25
J. Castro	24
S. Allende	22
L. Espinoza	32

REPRODUCTORES

Nasr ed Din	$ 18.632.250
Afghan	15.616.000
Mío Sea	11.095.000
Flexton	10.686.000
Vicinity	10.679.450
Forest Row	9.475.500
My Chum	9.256.500
Polo Sur	9.250.500
El Gaucho	8.888.250
Sc. Meridian	8.149.500
Apolo	7.898.000
Roi D'Atout	7.806.500
Brazza	7.726.500
Welsh Honey	7.366.500
Cimarrón	7.140.950

TRABAJOS de AYER en AMBOS HIPODROMOS

HIPODROMO CHILE

PISTA DE ARENA

BLUZART (C. Paredes), 1.000 metros en 1.4 2|5.

ROYAL VALE (F. Toro), 400 en 25; repitió 600 en 38.

ZULIA (aprendiz), 500 en 32 2|5.

TRAIPO (L. Farmer), 600 en 38 1|5.

GUANTE BLANCO (C. Paredes), 400 en 25 2|5.

AMBIENTADO (L. González) y CINCHAZO (V. Barra), 600 en 39; llegaron iguales.

PEQUECO (C. Lorenzo), 400 en 25 3|5.

DON OTTO (E. Molina), 500 en 31 2|5.

LINCE (L. Toledo), 200 en 12 2|5; repitió igual.

QUE TAL (C. Paredes), 500 en 31 2|5.

NIÑASA (aprendiz), 400 en 25 4|5.

BON TEMPS (R. Silva), 800 en 51 3|5.

LA COCOLITA (H. Salas), 400 en 25.

HOLSTEIN (E. Molina), 500 en 32 2|5.

SUREÑA (J. Solís) y HARNESS (H. Olguín), 800 en 51; llegaron iguales.

MAJARU (A. Díaz), 400 en 25 1|5.

GRAZIANI (E. Molina), 500 en 32 2|5.

TRANQUILINO (S. Allende), 500 en 32 1|5.

EL PUNTERO (M. Araneda) y LA GUADALUPE (R. Madariaga), 400 en 25; llegaron iguales.

ELECTRONICO (A. Mora), 500 en 32 2|5.

NURELYA (L. Camus), 400 en 25 3|5.

WILD FIRE (A. Díaz), 400 en 25.

LAZARO (E. Saavedra) y BALECH (C. Giráldez), 600 en 38 2|5; llegaron iguales.

RUMMY (R. Hevia), 800 en 49 3|5.

FASTUTE (L. Farmer), 600 en 37.

FRISEO (H. Olguín) y JARANERO (F. Vilches), 600 en 37 2|5; mano del Club, llegaron iguales.

AMPERIN (E. Molina), 600 en 38.

CLUB HIPICO

PISTA DE ARENA

QUO VADIS (E. Contreras), 1.400 en 1.33 2|5.

RINGSIDE (F. Toro), 1.200 en 1.22.

ANJOVINO (R. Alburquenque), 800 en 53 3|5.

KEMPIS (L. Espinoza), 700 en 43 3|5.

ARLESIENNE (O. Bravo), 500 en 31 3|5.

MOLLEZA (J. Parra), 700 en 47.

COPIHUAL (M. Maturana), 600 en 38 4|5; repitió, con O. Olivares, 800 en 51 4|5.

VERITE (L. G. Farmer), 700 en 45.

GUILLERMO (E. Muñoz), 700 en 47.

ZAPATON (S. Vera), 500 en 32 3|5.

LA PASARELA (M. Reyes), 500 en 31 3|5.

RHODES (O. Muñoz) y NIÑA BUENA (J. Ulloa), 800 en 53; sin apuro, iguales.

PAPAMOSCA (L. Espinoza), 500 en 30 4|5.

MAURICIO (E. Contreras), 500 en 32 1|5.

CAMUFLADO (O. Bravo) y DA GAVEAS (G. Saavedra), 800 en 53 2|5; iguales.

CAMPANEADA (A. Núñez), 500 en 32 4|5.

MI PRINCESA (L. Fuentes), 600 en 40 2|5.

CORONADO (G. Jorquera), 800 en 51 2|5.

AGILASO (J. Ulloa), 600 en 38.

NATUSKA (L. Espinoza) y RAPID CITY (L. Espinoza), 700 en 43. Natuska, dos cuerpos.

ILUSORIO (J. Castro), 1.4... 1.35 2|5.

Fouquier, el excelente hijo de Afghan bueno para toda clase de pistas, y que ha desarrollado una utilísima campaña en los últimos meses, será el favorito en el clásico del Club.

FOUQUIER Y SEPTIMO DE LINEA MEDIRAN OTRA VEZ SUS FUERZAS EN EL CLASICO "FRANCISCO BAEZA"

Un clásico condicional para elementos que no sean ganadores clásicos es el número más importante de la próxima reunión del Club Hípico. Se trata del premio "FRANCISCO BAEZA", sobre 1.400 metros y con un premio de $ 700.000 al vencedor.

6 Fouquier, 56; (E. Araya).— Posible favorito y nuestro ... hasta el momento. El útil hijo de Afghan ha desarrollado una excelente campaña en el último tiempo, que culminó el jueves ... con su victoria en la Especial "Luis Larraín Prieto", sobre 2.000 metros. Se ha revelado como buen fondista, que corre bien en cualquier pista, de arena, de césped, pesada o normal.

5 Moretón, 53; (E. Saavedra).— No tiene aún la categoría del anterior, en materia de clase, pero sus progresos lo señalan como un peligroso contendor. Acaba de vencer al galope y por amplio margen a un grupo inferior, Incógnita, Jacky Bar, etc., y mantiene el estado sobresaliente.

1 Palmeado, 50; (L. G. Farmer).— Aunque los dos anteriores y el que sigue tienen mayor opción en el papel, su triunfo no podría causar extrañeza. Hace pocos días llegó modestamente cuarto de Ringside, pero con 60 kilos, y lo más probable es que entonces no se le haya exigido el esfuerzo máximo.

4 Séptimo de Línea, 50; (J. Ulloa).— El enemigo más serio de Fouquier, a nuestro juicio. Sucumbió a media cabeza de él en la ocasión que citamos más arriba, recibiendo cinco kilos: 56 por 51. Ahora son seis, de manera que la elección es cuestión de gusto.

3 Brocal, 48; (A. Núñez).— No fue capaz de alcanzar a Lolo... el domingo y aunque está muy bueno sería una sorpresa si lograra batir ahora a elementos que son bastante mejores.

2 El Nene, 48; (A. Pérez).— También es de serie inferior, pero ha experimentado tanto progreso en el último tiempo que no sería raro que produjera una lucida performance. Lleva dos consecutivas, una sobre Nefretete y la más reciente sobre Warm, por siete cuerpos. Ambos, elementos que valen muchísimo menos que Fouquier, Séptimo de Línea, etc.

7 Ringside, 48; (F. Toro).— Otro que está muy corredor, pero de calidad inferior también. Acaba de dar cuenta de Brocal por un cuerpo, dándole dos kilos.

EXCELENTES POTRANCAS DE 2 AÑOS LUCHARAN EN EL CLASICO "BRASIL"

Una interesante competencia entre potrancas de dos años será el Clásico "ESTADOS UNIDOS DEL BRASIL", sobre 1.500 metros. Las últimas performances de las doce anotadas son las siguientes:

NAGAIKA, 54; (L. Espinoza).— Cuenta con la mejor campaña, pues ha ganado en tres de las cinco que ha disputado. Su último triunfo fue imponiéndose, por dos y medio cuerpos, ante Gravate y Logrera, en 1.400 del Chile.

AMPARIN, 52; (F. Toro).— Su reciente salida de perdedoras fue por dos y medio cuerpos sobre Sinaloa, Emma Luisa y Asimina, en 1.14 2|5, pista pesada.

GRAVATE, 52; (S. Allende).— Mayor título que su salida de perdedores fue el posterior segundo de Nagaika, delante de Logrera, Favorité y Polenta.

INDIRA, 52; (J. Olivares).— Invicta la hija de Nasr-Ed-Din y Dreaming, pues debutó el 5 del presente, triunfando de punta a punta sobre Kunigunde, La Quinina y Miss Road.

LA PAMPANINI, 52; (R. Madariaga).— Cuenta con dos victorias esta buena hija de Bromazo, un efectivo valor de la generación. La segunda de ellas al vencer por dos cuerpos a Rosa Lady, Sierra Brittona y Festiva, todas ganadoras en 1.100 metros del Club Hípico, pista N.o 2, muy pesada.

LOGRERA, 52; (R. Contreras).— Su campaña es notable pues en ocho presentaciones no bajó ununca del tercer puesto. Su más reciente: tercera de Nagaika, en 1.400.

MISS FLAME, 52; (O. Muñoz).— En esta pista logró salir de perdedora en su cuarta presentación, delante de Sinaloa, Tita y Llallita, a las que ganó por 4 cuerpos.

NANETT, 52; (J. Castro).— También tiene notable campaña: dos triunfos y un segundo puesto en tres únicas corridas. En mayo escoltó a Royal Afghan, en 1.200 del Club Hípico.

POLENTA, 52; (J. Escobar).— Su más reciente fue final: sexta en los 1.100 del Club Hípico, ganados por La Pampanini a Rosa Lady.

QUEMCHINA, 52; (E. Salas).— Penúltima en la citada de La Pampanini.

ROSE LADY, 52; (N. N.).— También con excelentes figuraciones después de su salida de perdedores en febrero. Su más reciente: Segunda a dos cuerpos de La Pampanini, en 1.100 del Club Hípico.

WELL WELL, 52; (J. Pérez).— Por medio pescuezo venció a Francine el 25 de mayo en 1.400 de La Palma, en su salida de perdedores.

ojos y oídos del TURF

AUNQUE FALTAN casi cuatro meses para que se inicien las ventas de productos de dos años —comienza en septiembre— las autoridades de la Sociedad de Criadores se hallan preparando el catálogo correspondiente a toda velocidad.

LAS VENTAS DE LOS PRODUCTOS EN 1958

Este año serán subastados, según nuestras informaciones, más o menos unos mil ejemplares procedentes de unos 80 planteles de crianza. Una de las novedades para el presente año será la de que habrá remates todos los días y las ventas se harán únicamente en el local de la Avenida Club Hípico. No menos de cinco haras enviarán hijos de sus potros debutantes, esto es, su primera producción.

EL PROPIETARIO de una de las más importantes caballerizas de nuestro medio, nos decía ayer:

—Tengo varios potrillos por debutar. Mi interés es hacerlos correr por ahora en el Hipódromo Chile, pero no me ha sido posible esa satisfacción. En primer lugar, porque he inscrito a uno de los potrillos en tres ocasiones y en todas ha sido eliminado por "sorteo". El potrillo— nos agregaba— está listo para correr, pero esta semana quedó eliminado afuera, mediante el famoso "sorteo"... Es decir que no podrá actuar hasta en un mes más. ¿No sería mejor que en lugar de sorteo se hicieran tres carreras para los potrillos de la nueva generación, o se procediera a darle preferencia a aquellos que fueron eliminados de su inscripción? Otra cosa: ¿no sería posible —sugería— que las carreras para potrillos no fueran las primeras del programa? Miren que eso de obligarle a uno a levantarse a las 7 de la mañana es una barbaridad... Y además, se corre el riesgo de que se resfríen los potrillos, ¿no les parece?

CARRERAS PARA LOS POTRILLOS EN LA PALMA

Chances completas del HIPODROMO

PRIMERA CARRERA.— 1.400 metros.— Dos años no ganadores.

ALASSIO, 55 (H. Galaz).— Se presenta el hijo de Dust Devil y Postilla, a cargo de Luis Araya.

ANINADO, 55 (E. Molina).— En única presentación pasó inadvertido.

ARISTODEMO 55 (J. Escobar).— En sus dos presentaciones nada … el hijo de Le Tellier.

BALECH, 55 (E. Saavedra).— … nombre esperan que mejore mucho Fraguador, ahora en … más favorable.

…RISOL, 55 (R. Montoya).— El … en el Club Hípico rematando de Dark Blue.

…OTO, 55 (L. Farmer).— … montado pero en sus seis presentaciones estuvo fuera del marcador. Ahora forme corral con Nan…

…TAR, 55 (J. E. Bravo).— … el marcador y el boleto puede útil, en corral con Chamoto.

…RRILLOS, 55 (L. Toledo).— … debut finalizó penúltimo.

…U EN LAI, (55).— J. Pérez). …nto finalizó en sus tres más … Ahora un placé puede … el hijo de Prince.

…MON, 55 (A. Pérez).— Tres … el tordillo, sin ningún valor.

…STINGUIDO, 55 (H. Olguín).— … sola ha corrido y mal. En barro mejorará el hijo de Brazza.

…GUERRILLERO, 55 J. E. …— Debutante por Country … Guapetona, que presenta … Inda.

…STEIN, 55 (C. Giráldez).— … ha disputado sin siquiera … entre los de vanguardia.

…TERNADO, 55 (B. García).— … de millones trescientos y en … presentación llegó colista.

…ARANGUAPE, 55 (O. Olivares). Debutó tercero en enero. Posteriormente papeloneó en sus tres el…

…RION, 55 (R. Madariaga).— … tercero de Charpentier y Tro… en 1.200 del Club Hípico y por … anterior segundo de Jaranero, se… favorito y ganador.

POSITIVO, 55 (O. Muñoz).— No … en la salida de perdedores … Bandolín en el barrial del Club … Mejorará en la arena.

…BANITO, 55 (J. Castro).— … ahora ha fracasado en ambos hipódromos.

…MMY, 55 (E. Soto).— Debutó …amente y debe mejorar este … pupilo de Julio Castro Ruiz.

…SON, 55 (M. Maturana).— Sexto de Bandolín y puede mostrar … nuevamente el hijo de Bu…

SEGUNDA CARRERA.— 1.400 metros.— Dos años no ganadores.

…AZ, 55 (J. L. Silva).— En … intentos nada ha podido de…

…AL, 55 (R. Parodi).— Tiene cuarto puesto de Acreedor, … y O'Kalamazoo, que le … partidarios y un segundo an… con superiores enemigos. Corral de Cavieres, hijo de La…

…ELL BOY, 55 (B. Soto).— Tres … corrió este hijo de Hardenda…

…ARO NOMBE, 55 (M. Maturana). En sus tres disputadas no con… figuración.

…CARROZZI, 55 (A. Díaz).— En … de Ilusorio llegó penúl…

…COLON, 55 (R. Montoya).— El … materno de Fratello y Can…, listo para mostrar progreso, … favorable distancia.

…DIAS, 55 (O. Muñoz).— Hasta … sus aptitudes son desconoci…

…ONROSO, 55 (E. Araya).— …mente el seguro favorito. Por … ventaja lo venció Ramillete en 1.200. Favorito y ganador.

LAZARO, 55 (E. Saavedra).— Tiene recomendables y parejas figuraciones, que lo presentan como carta de opción.

LORENCINO, 55 (C. Giráldez).— En está distancia penúltimo de Osornino. Difícil.

MATUCHO, 55 (M. Díaz).— En enero debutó buen tercero pero posteriormente ha ido decayendo.

MI POTRILLO, 55 (J. Pérez).— Sus primeras cuatro fueron recomendables figuraciones pero después mostró decadencia.

NEWPORT, 55 (M. Alquinta).— Corral con Mi Potrillo. Con opción por haber figurado cuarto de Ramillete, debutando y muy cotizado este hijo de Nasr Ed Din y madre inglesa.

MITCHEL, 55 (J. Escobar).— Una carta de gran chance pues cuenta con seis excelentes figuraciones. Muy cotizado el del "Gabriela".

NARDO, 55 (E. Peña).— Nada de provecho en dos oportunidades.

PANGALITO, 55 (J. Bravo).— Puede muy bien ganar, pues debutó buen tercero de Ramillete y Honroso.

PRINCE CROWN, 55 (J. Castro) —Bueno su debut: tercero de El Simún y Tronio en 1.200 y seguramente peleará la llegada.

RETUCANO, 55 (C. Pezoa).— Montado por Escobar sólo pudo finalizar octavo de Ramillete. Intentará mejorar.

RIO RAPEL, 55 (E. Salas).— Quinto de Charpentier. Con mucha opción por su segundo anterior de Ilusorio, en un barrial.

TUMANIMANA, 55 (F. Toro).— Sexto de Ilusorio y un placé puede ser cobrado aquí.

TERCERA CARRERA.— 1.200 metros. Handicap.— Séptima Serie.

IMPECABLE, 59 (H. Román).— De reaparecida y por cierto que en difícil aventura este hijo de Aloraye.

FAMITA, 56 (L. García).— Otra que descansaba y tendrá que esperar más favorable oportunidad. No conoce el marcador.

OLGUITA, 56 (F. Vilches).— Más de un semestre que no corre.

HIPPARION, 48 (R. Valenzuela).— Con evidente chance, por haber finalizado cuarto de Don Fausto, en 1.400.

DINAR, 53 (E. Molina).— De mal en peor el veterano y no hay más que eliminarlo, por 300 mil.

LA CHISPITA, 53 (J. Pérez).— Ni cerc en unos 1.500 ganados por Emprendedor a Owam, pero la anterior fue un buen tercero de Toque. Cotizada aquí.

AUCASSIN, 52 (E. Frías).— Mañoso para partir y para correr. Un problema.

CINTA ROSADA, 52 (C. Zúñiga).— En la tabla nuevamente estará: en 1.500 escoltó a Alarco.

MARDITA, 52 (J. Arenas).— En este año lleva ya nueve sin figurar.

ALCALDESA, 50 (N. N.).— Por tres cuartos de cuerpos derrotó en 1.200 a Zulia. Puede seguir progresando la hija de Flexton.

LUCKY LADY, 50 (R. Castillo).— No tiene título alguno para poder cotizarla.

MENTOR, 50 (E. Frías).— Siete en este año, todas muy deficientes.

TESTONIQUE, 50 (M. Alquinta).— Muy afanados, pudieron conseguir el indulto de los Comisarios. Buen boleto, en corral con Tarawa.

TARAWA, 45 (G. Arancibia).— Ocho consecutivos papelones lleva este año.

PLASTIC, 47 (N.N.).— No conoce el marcador y ha corrido bastante.

DONCEL, 45 (N. Vásquez).— De mal en peor el antiguo Girón.

TULAHUEN, 45 (J. Solís).— Bien poco es lo que corre y su porvenir es muy poco halagador en la capital.

CUARTA CARRERA.— 1.200 mts.— Handicap.— Sexta serie

JIRON, 55 (M. Maturana).— Bien montado va para mejorar su campaña. En su más reciente asomó quinto.

FULTON, 55 (N. Vásquez).— Acostumbra pegar productivo golpazo cada invierno. Hay que estar atento.

ORLASS, 54 (H. Galaz).— Con 56 kilos, séptimo de Emprendedor. Ahora, en distancia menor, con mejor chance.

PESCADOR, 54 (E. Saavedra).— Con este jinete tendrá repuestos desde temprano y su más reciente fue discreta: quinto de Emprendedor.

FAST LADY, 53 (A. Pérez).— Elemento sorpresivo y en corral con Pescador, es un boleto conveniente.

MOZUELA, 53 (M. Alquinta).— En sus últimas tres no se vio. Mejorará en barro.

MUÑECA BRAVA, 53 (H. Obregón).— No es oportunidad para cotizarla.

JERICO, 53 (L. Camus).— Con inferiores rivales va, y ya asomó quinto en los 1.200 ganados por Irenita a Susa y Mavieille.

CABAÑERO, 49 (G. Arancibia).— Corral con Jericó. Sus últimas: pésimas.

VISTOSA, 52 (O. Bravo).— Todo el año de papelón en papelón.

AMORTIZADO, 52 (E. Soto).— Parejas y recomendables todas sus performances, y un placé es indicado.

BLANDENGO, 50 (J. Barrios).— En su distancia y con opción. Contará con firme cotización.

CALUMNIADO, 52 (L. Toledo).— De reaparecida.

OWAN, 50 (H. Rivera).— En 1.500 lo ganó Emprendedor. Uno de los favoritos aquí y listo para responder.

DON FAUSTO, 47 (U. Gaete).— No se vio en su última, pero ganó fácilmente en su anterior. Capaz de todo el mulato de Orellana.

TIMBALERA, 47 (C. Paredes).— Con seis kilos de bonificación extra, es el boleto indicado y preciso para cubrirse.

ASTEN, 46 (R. Valenzuela).— Mucho progresó al salir de perdedores sobre Cindy y Besarabia. Puede seguir para arriba el hijo de Carnaval.

JENIZARO, 46 (F. Suárez).— Este es traicionero y temible. No olvidarlo.

QUINTA CARRERA.— 1.200 mts.— Handicap.— Primera serie

RED DEVIL, 60 (H. Galaz).— Pese a los kilos, es un candidato de opción.

TAQUIGRAFO, 54 (L. Toledo).— Veremos cómo lo hace en nuevas manos.

TRAIPO, 53 (L. Farmer).— Buen tercero de Vía Apia y Winter en esta distancia, y nuevamente estará muy cotizado, ahora con mejor jinetito.

FRETILLON, 52 (R. Montoya).— Barrero, traicionero y batatacero el tordillo, siempre listo para golpear a los confiados apostadores.

QUE TAL, 49 (F. Toro).— Pese a sus años, todavía consigue llegar cerca.

ANTARES, 49 (A. Núñez).— Muy cotizado por su buen tercer puesto de Traipo, Cho Cho San y Antares. Puede ganarlos.

SANTO AMARO, 49 (R. Valenzuela).— Elemento que se ha lucido en pistas pesadas del Sporting Club, como buen hijo de Iturbide. El 8 del presente, con 55 kilos, venció por 5 cuerpos a Chaltán, Giarda y Cheyenne. Mil metros en 1.02.

EL CHISME, 48 (H. Olguín).— El domingo pasado, con 56 kilos, penúltimo de Skooter en 1.400 mts.

LARO, 47 (H. Rivera).— Otro del Sporting, pero con deficientes actuaciones en esta pista.

SEPTIMA CARRERA.— 1.200 mts.— Handicap.— Quinta serie

BON TEMPS, 54 (R. Silva).— En siete de este año, la mejor fue un deficiente cuarto puesto, en abril. Difícil en este grupo pueda mejorar.

MONITOR, 54 (E. Peña).— Fuera del marcador en sus últimas tres.

BARAMULLA, 53 (L. Toledo).— Complicada esta carrerita para reaparecer con éxito.

WEST CROSS, 53 (F. Toro).— Buen arenero y su campaña es recomendable. Con jinete eficiente y capaz de ganar.

SAO JOAO GIRL, 53 (A. Mora).— Seis seguidas lleva sin entrar en el marcador.

ACUSTICO, 52 (R. Madariaga).— Siempre lo cotizan firmeza, pero responde con muchas y largas intermitencias.

TAURUS, 52 (J. E. Ulloa).— Quinto de Nautilus en 1.100 del Club Hípico. Como golpe de Orellana no va mal.

EL CARRIL, 52 (S. Allende).— Sólo pudo finalizar octavo de Onique en un barrial de 1.100 metros del Club Hípico. Puede aquí mejorar.

ARCANEO, 51 (H. Basay).— Posible favorito, pues muy al final pudo vencerlo Quinsala, en 1.400. Gran barrero el veterano.

BURNTIN, 51 (L. Cataldo).— Lleva una larga colección de mediocres performances en este año.

ICARIA, 51 (B. García).— Seis consecutivas, desde enero, fuera del marcador.

HARDNESS, 50 (H. Olguín).— Está muy buena, y por su tercer puesto de Irenita, la cotizarán firmeza.

LINCE, 50 (L. García).— Difícil le será pelear una llegada. Varios meses sin mostrar progreso alguno.

TERRACOTTA, 50 (E. Molina).— En esta distancia, séptima de Long Beach. No es imposible el golpe.

BRAZILIAN, 50 (O. Castillo).— Ganó en Peñuelas. Puede que también lo consiga entre nosotros.

MI PRECIOSA, 50 (H. Obregón).— Un placé bien posible de cobrar. Y en barro es muy competente.

TURBIO, 49 (L. Farmer).— Quinto de Renania en barro. Capaz de ganar y seguramente muy cotizado con este bajo peso.

COLTRO, 48 (G. Saavedra).— Tres sin figurar tiene seguidas. No obstante con estos kilos y barro debe hacer buena carrera.

OCTAVA CARRERA.— 1.200 metros.— Handicap.— Segunda serie.

CHIPORRO, 55 (H. Román).— Muy deficiente su campaña y no se le puede cotizar con estos kilos.

ROSITA MARIA, 54 (J. Pérez).— Con tres victorias en este año su chance es preferente, pues se vio muy buena al imponerse sobre Royal Vale.

PEQUECO, 53 (C. Lorenzo).— Cuarto de Rosita María, Royal Vale y Miss Purity. Un placé puede ser cobrado.

GLORIA MONTESA, 51 (H. Obregón).— Ha estado fracasando y sin duda corre más en el Club Hípico.

ROYAL VALE, 51 (F. Toro).— El favorito seguro y con gran posibilidad de responder, pues ya recuperó su mejor estado. Segundo de Rosita María, a medio cuerpo.

DON OTTO, 51 (E. Molina).— Peso cómodo lleva y en su más reciente consiguió imponerse a Borkón, y Retorno. Buen candidato.

EL VEINTIUNO, 51 (R. Valenzuela).— Viñamarino de Pombo que ganó recientemente a Rucapillán y Maricunga, por 3 cuerpos en mil metros del Sporting, en barro. Puede repetir el hijo de Myerling.

MARIA EUGENIA, 50 (G. Jorquera).— Ha fracasado en ambos hipódromos. Ahora con handicap favorable.

SEGUNDITA, 50 (I. Sandoval).— Lista para lucirse en su distancia, livianita y por su última performance: séptima de Rosita María.

BELLE AURORE, 48 (S. Allende).— Pésima fue su última: penúltima de Rosita María con este mismo jinete.

HERMINIO, 47 (C. Paredes).— Ya mejoró y muy capaz de arreglarlos desde la partida el veloz hijo de Fouché.

NOVENA CARRERA.— 1.200 metros.— Handicap.— Cuarta serie.

ALL, 56 (J. Pérez).— Con 54 kilos buen cuarto de Bambuco, Fastute y Acrópolis. Es aquí muy buen candidato.

ALSTON, 56 (R. Silva).— El Club Hípico es el campo de sus mejores hazañas.

LABERINTO, 55 (J. García).— Deficiente campaña ha cumplido en este año.

AURANCIO, 54 (M. Maturana).— Después de largo descanso veremos cómo lo hace.

LONG BEACH, 53 (A. Urrutia).— Por dos cuerpos derrotó a Marroquí, Renania y Money Seeker. Debiera repetir el veloz alazán.

LIGERA, 53 (G. Retamal).— Por sus tres últimas hay que descartarla.

PETER TOM, 53 (I. Sandoval).— Cuarto de Uranio, Miraguema y Turista, en el barrial del Club Hípico. Hay que respetarlo.

SIFFLET, 52 (H. Galaz).— Forma corral con Roina, ésta con un reciente último puesto. Sifflet reaparece y con buenos cotejos.

ALL SEER, 52 (F. Suárez).—Tres en este año, todas deficientes.

GUANTE BLANCO, 52 (C. Paredes).— Muchos meses que no logra repetir sus hazañas cumplidas cuando llegó de Coquimbo.

SORBETE, 52 (U. Gaete).— No figuró en los 1.500 ganados por Bambuco a Fastute, ni en la anterior.

ARTAGNAN, 51 (N. N.).—Varios meses sin correr y en compromiso complicado.

GOLDITO, 51 (O. Bravo).— Ultimo libre la anotamos recientemente en dos oportunidades consecutivas.

LUCKY CHOICE, 49 (R. Gatica) — Se anuncia que luego será puesto en remate.

SUREÑA, 52 (J. Solís).— Buena carta por haber escoltado el domingo a Fastute. Anteriormente también tuvo buenas performances.

FUMAROLA, 48 (H. Olguín).— Muchos boletos defenderá por su buen segundo de Renania, en la distancia.

CIPRIO, 47 (R. Hevia).— Con 56 kilos último, el domingo en los 1.400 que ganó Quinsala a Arcáneo.

DECIMA CARRERA.— 1.200 metros.— Handicap.— Tercera serie.

KARAKUL, 55 (M. Maturana).— Ultimo, por negarse a correr, en la que ganó Skooter a Neasham Belle.

MI VIEJO, 55 (M. Díaz).— De reaparecida y sus dos últimas en marzo, fueron sin figuración.

BERSALLIERA, 53 (J. Barrios).— Desde enero que no se presenta ante la afición.

PULSERON, 52 (U. Gaete).—Siete consecutivas lleva sin figurar. Aquí seguramente mostrará algún progreso.

PERGAMINO, 53 (E. Saavedra).— Con 50 kilos no se vio en los 1.400 de Los Ulmos. Con este jinete cambiará la cosa.

RETORNO, 54 (H. Olguín).— Sexto de Los Ulmos en 1.400. Por su triunfo anterior, sobre Rocambor en 1.200, hay que respetarlo.

BLACK BAR, 52 (J. Escobar).— Reapareció último, pero por partir mal y otros tropiezos.

FRANCO CONDADO, 52 (J. L. Silva).— Carta de mucha chance y al cual hay que tener muy presente.

GOLDEN BIRD, 52 (N. Vásquez) — No se vio el domingo, en la citada de Los Ulmos.

TREBLY, 52 (F. Suárez) — Con este mismo jinetito finalizó muy atrás el domingo, en la de Los Ulmos.

FASTUTE, 52 (L. Farmer). —Fácilmente se impuso ante Sureña, Cocotero, Ipinco y Lord Collins, en 1.400. Listo para repetir la hazaña.

MATEO, 51 (F. Toro).— Uno de los más cotizados por su buen tercero de Retorno y Rocambor. Mucho mejoró.

NEGRA LINDA, 51 (A. Mora).— Con este peso peleará desde la partida respondiendo a un discreto cuarto puesto de Don Otto, Borkón y Retorno.

MAYITA, 50 (E. Molina).— Tercera de Soren Viviance y Qué Sé Yo. Nuevamente en el marcador y cotizada.

DELMONTE, 48 (H. Obregón).— Sus últimas cinco todas sin figurar. Difícil.

FLORITA, 48 (G. Jorquera).— Con 50 kilos fue buena su performance del Club Hípico finalizando sexta de Quejosa, en un barrial.

BASQUAISE, 47 (E. Márquez).— Buenas y consecutivas figuraciones tiene recientemente. Capaz de ganar tan liviana.

EL IRLANDES, 47 (A. Farías).— Ultimo de Uranio, en 1.200 del Club Hípico, barrial.

Opción de todos los competidores del CLUB

…RA CARRERA.— 1.100 metros. …a serie

…TO GALANTE, 59 (J. E. Bravo).— Lleva peso de reglamento, y … tanto hay que esperar.

…ROSQ, 57 (O. Olivares).— Ha … lleno de achaques y no co… de marzo.

…ADES, 56 (J. Parra).— Actúa … a peso de reglamento. Ya … hace poco en una ganada … El Arabe, y llegó última, libre. …rral con Poderoso.

…CHILD, 56 (J. Castro).— Primera opción, por su cuarto de …, abriéndose en la partida …ando de hacerlo durante gran … de la distancia.

…BERO, 56 (J. Castro).— Se … punta varias veces y al final … a punto de rodar, según de… de su jinete. Al final, oc… de Forestier.

…CORDE, 47 (A. Jaque).— Ultima en la misma carrera. Pisó un … en la curva y estuvo a punto … hecho oficialmente compro… En corral con Farrero, y am… posibilidades de éxito.

…LASO, 53 (J. Ulloa).— Una so… ha corrido este año, cuando … antepenúltimo de Fineza, el 18 …

…EN, 53 (M. Yáñez).— Quinto … Arabe. Buen dividendo con pro… Subió algunos kilos, pe… de serie.

…VITESSE, 52 (F. Guzmán).— … de ganar con cierta facili… el Chile y, naturalmente, hay … tenerla presente.

…NA TIERRA, 51 (E. Navarrete).— Cuando la veamos una perfor… decente —lo que parece difí… preocuparemos de ella.

…ROSARIO, 51 (L. Camus).— … ganador que acaba de figurar: … de Miranda y El Arabe, en … pesada. Con un poco de suer… de nuevo pagar placé.

…TA, 50 (N. N.).— Es lige… tendrá muchos partidarios. En …, buena tercera de Nauti… Dolorido.

…DEL PLATA, 49 (E. Peña).— … presenta en público desde oc… año pasado, y por este … tenemos que dejarlo pasar.

…PIN, 48 (F. Gatica).— Pasa… corrido una vez más.

…, 48 (J. Gálvez).— … en el Chile con el más la… de los resultados.

…LLO, 46 (C. Zúñiga).— Son … malas sus recientes per… —Chile y Club— para … alguna opción.

…, 45 (H. Rivera).— En … y sin mayores tí… también, para figurar en es…

…LLERMO, 46 (E. Muñoz).— Al… al salir, pues su recien… es lamentable.

…REINA, 45 (F. Arredondo).— … desde abril, y es muy or…

…MACIA, 45 (P. Meneses).— … llegar más abajo la hija … En su más reciente, úl… en un handicap de séptima se… Chile.

SEGUNDA CARRERA.— 1.200 metros. … no ganadoras.

…, 52 (O. Muñoz).— Escol… medio cuerpo a Frutillana, en … pesada, y al repetir esa per… puede ser la ganadora.

…, 52 (J. García).— De… por Borneo II y Bengala, … de Pedro Inda.

…, 52 (J. Castro).— Vie… paulatinamente al dis… entró cuarta de Lai… podría pagar placé.

…OFF, 52 (R. Montoya).— … descanso, actuó el … y se clasificó cuar… siguen considerándola …

…BLANCA, 52 (A. Pérez).— … primeras armas esta hija de White Jacket y Sebantar, que entrena Pedro Bagú.

CHULAPA, 52 (E. Peña).— También primeriza, por Scots Guard y Nativa, preparada por Romelio San Martín.

FLORIA TOSCA, 52 (R. Madariaga). Dura campaña ha sostenido ya, pero del cuarto o quinto lugar no pasa.

GONDOLERA, 52 (A. Núñez).— Tres presentaciones hechas, una mala y las otras pésimas: última.

MARGARET ROSE, 52 (C. Pezoa). Debutó en la de Laika, y terminó modestamente en undécimo lugar.

MARLINDA, 52 (E. Contreras).— Corre por primera vez. Es por Asombro y Bala Loca, y la dirige Humberto Garretón.

MI PRINCESA, 52 (L. Fuentes).— En sus cuatro actuaciones, nunca ha subido del décimo lugar.

SAMANTHA, 52 (J. Chamorro).— Este ha corrido tres veces, también con desalentador resultado.

VENTUROSA, 52 (R. Parodi).— Con este jinete, podría mejorar su última, en que llegó quinta de Laika. La creen buena.

TERCERA CARRERA.— 1.200 metros.— Dos años no ganadoras.

BATISFERA, 52.— (L. Fuentes).— Décimosexta y décimotercera, son las colocaciones que componen su campaña.

BELLA MAZARIN, 52.— (N. N.).— Esta ha corrido ya en cuatro ocasiones, y siempre muy mal.

BOINA VERDE, 52.— (R. Gatica).— Debutó en marzo y se clasificó octava. Volvió a correr el 1.o de junio último y entró octava. Nada más, por ahora.

HALF MOON, 52.— (A. Núñez).— En su primera presentación la hija de Hooligan e Hispanidad, que cuida Fernando Jacial.

INDIA FLORA, 52.— (O. Muñoz).— No figuró el domingo en el Chile, pero en el Club había llegado segunda poco antes, a media cabeza de Laika. Posible favorita.

INDIAN QUEEN, 52.— (R. Montoya).— Ha corrido innumerables veces y siempre mal.

LA PELAITA, 52.— (J. Ulloa).— Reapareció hace poco en la ganada por Niña Buena y se clasificó quinta. En los comienzos de su campaña se vio bastante bien y llegó a correr el "Cotejo" de su sexo.

MARY GABY, 52.— (J. Aravena).— No conoce esta cancha. Malas sus dos performances en el Chile.

MAY AVRIL, 52.— (R. Madariaga).— Se vino abriendo durante toda la carrera, y al final se clasificó sexta de Laika. Hay que tenerla presente, entonces.

PADUANA, 52.— (R. Parodi).— No corre desde abril, pero estuvo llegando cuarta y tercera con mejores. Tendrá miles de partidarios.

PETTYNESS, 52.— (E. Peña).— En su única presentación, el 26 de enero, fue décimosegunda. No, entonces.

SABRINA, 52.— (G. Retamal).— Actuando en la más completa oscuridad también, en el Chile.

SATURNALIA, 52.— (E. Contreras).— Octava en su debut de Quemchina, y quinta en su segunda de Travesía. Cuidado con ella, pues está mejorando.

CARRERA "A".— 1.200 metros.— Dos años no ganadoras.

ACHAMPADA, 52.— (J. Castro).— Sería candidata, pues sigue progresando. En su anterior, cuarta de Travesía.

ADRIANITA, 52.— (H. Rivera).— Exactamente en el penúltimo lugar, en sus dos actuaciones en público.

ARLESIENNE, 52.— (N. N.).— No corre desde el 23 de marzo, día en que llegó décimoprimera de Polenta.

CAMPEADA, 52.— (M. Yáñez).— Décima y octava, en las dos performances que lleva cumplidas.

CARMENCITA, 52.— (C. Pezoa).— No asomó en al de Travesía, pero en su anterior —pista pesada, también— había sido segunda, a poco más de un cuerpo de Loreta.

DO WELL, 52.— (J. García).— Una sola vez llegó cuarta, en sus cuatro presentaciones. Sobre ésta hay que averiguar.

LA PASARELA, 52.— (M. Reyes).— Estuvo en descanso y reapareció el domingo antepasado, rematando buena tercera de Laika e India Flora. Opción tiene, por esa colocación.

LADY IRISH, 52.— (N. N.).— Quinta y sexta en sus dos últimas. En calidad de lance, con ciertas probabilidades.

LLALLITA, 52.— (G. Giráldez).— En el Chile estuvo figurando, pero sus dos últimas fueron fracasos completos.

MOLLEZA, 52.— (J. Chamorro).— Muy recomendable su tercero de Travesía y Grande Chance, y le otorga definida opción en este conjunto.

RAPID CITY, 52.— (A. Pérez).— No se presenta desde abril, y estuvo haciéndolo mal en ambas pistas.

SIN GRACIA, 52.— (R. Valenzuela).— Una sola vez ha actuado en público: décimoquinta de Frutillana.

VILELY, 52.— (N. N.).— Reapareció llegando octava de Travesía. Sus anteriores, muy malas, también.

CUARTA CARRERA.— 1.100 metros.— Quinta serie.

RECOMPENSA, 57.— (J. Chamorro).— Buena barrera y en excelente estado, como lo mostró al rematar segunda, a dos cuerpos, de El Arabe, en un lote parecido.

EL MINERO, 55.— (R. Parodi).— No fue tabla en su última, pero poco antes había sido segundo de la corredora Quejosa. Primerísima opción, por cierto.

PILLITO, 55.— (E. Contreras).— Estuvo en descanso y ha corrido dos veces sin figurar, recientemente.

ROCA MORA, 54.— (H. Obregón).— Cuarta, algo lejos, de Caresse, en su anterior. Este grupo es inferior y no nos extrañaría que ahora peleara la llegada.

CEPAL, 52.— (H. Salas).— Muy posible la repetición. Ganó a Recompensa por un pescuezo, recibiendo de ella cinco kilos: 51 por 46.

KSARINA, 52.— (J. Castro).— Otra carta de importancia en esta complicada carrera. Muy buenas sus últimas: tercera de El Arabe, segunda de Texaco, segunda de Silver, etc.

VIBALLOS, 52.— (F. Toro).— Quinto en el Chile el domingo y cuarto en el Club de Quejosa, poco antes. Su triunfo está también dentro de lo posible.

FELICIDAD, 51 (A. Núñez).— Es inferior a varios de los anteriores y sería muy buen dividendo al salir.

LA COCOLITA, 51 (M. Yáñez).— Hay muchos que han estado haciéndolo en forma muy superior últimamente.

PUCHEGUI, 51 (J. Ulloa).— Lo van a traer muy afligido desde la partida y posiblemente terminará perdido en el grupo.

MITSUBISCHI, 50 (C. Pezoa).— Ganó a Recompensa en febrero y reapareció hace poco, cumpliendo dos performances deficientes.

REMEZON, 50 (E. Frías).— Acaba de batir a Vatán en el Chile. Tratándose de un reciente vencedor, hay que tenerlo presente, aunque el compromiso es difícil para él.

LIUN CHIN, 49 (J. Vega).— Décimocuarto de El Arabe, después de un corto descanso. Ni como sorpresa podemos cotizarlo.

BREMA, 47 (C. Saavedra).— Hay diez por lo menos que valen más que ella.

LA FLORISTA, 47 (R. Montoya).— Ultima de Cepal hace poco. Difícil que haya mejorado tanto en menos de un mes.

MONEY SEEKER, 47 (E. Peña).— Sus dos últimas en La Palma —tercero y cuarto— indican recuperación. Peligrosamente liviano en este lote.

NAUTILUS, 47 (L. G. Farmer).— Derrotó a Dolorido y después entró sexto de El Arabe. En calidad de bonito lance, si la carrera se le presenta.

AIGRETTE, 46 (A. Jaque).— En tierra derecha la borraran, como de costumbre.

RICHMOND, 45 (R. Gatica).— Tendrían que ocurrir muchas cosas para que este modesto Treble Crown venciera, con dividendo de tres cifras.

QUINTA CARRERA.— 1.500 metros.— Dos años ganadoras.

ROYAL AFGHAN, 55 (E. Araya).— Es la única ganadora de dos carreras y por ello da cuatro kilos a sus enemigas. Pese a ello, tendrá una alta cotización.

FRUTILLANA, 51 (A. Núñez).— Le costó su primera victoria y tuvo que emplearse a fondo para batir a Aourée, que todavía es perdedora.

HABANERA, 51 (E. Peña).— Cambió de categoría en el Chile, y después fracasó —quinta— en una condicional de esta especie ganada en el Club por La Pampanini.

LAIKA, 51 (E. Contreras).— En su única presentación —8 de junio, pista pesada— se impuso por media cabeza, sobre India Flora, de atropellada y en 1.200. Va por la segunda, pues la creen muy corredora.

LORETA, 51 (R. Gatica).— Otra invicta, pero también con una sola presentación: cuando venció con facilidad a Carmencita. Veremos aquí la verdadera capacidad de la defensora de "La Divisa".

NIÑA BUENA, 51 (J. Ulloa).— Apelando a sus mejores energías, dio cuenta por medio cuerpo de Grande Chance, en su salida de perdedora. Hay otras mejores, a nuestro juicio.

RHODES, 51 (O. Muñoz).— En corral con Niña Buena y flamante vencedora también. Esta venció en La Palma, estrechamente, a Llallita.

SIERRA BRETONA, 51 (J. Castro).— Tercera de La Pampanini y Rose Lady, a tres cuerpos de la ganadora. Se nos ocurre que la distancia puede quedarle un poco larga.

TRAVESIA, 51 (R. Madariaga).— Viene mejorando y obtuvo su primer triunfo con facilidad, en cancha pesada.

VERITE, 51 (L. G. Farmer).— Se ha comportado discretamente con las mejores y en pista barrosa sería una de las mejores candidatas, pues es hija de Vicinity.

SEPTIMA CARRERA.— 1.100 metros.— Cuarta Serie "A".

ESCAMILLO, 57 (C. Lorenzo).— Ha estado actuando en el Chile. Se ha visto bueno, pero necesitaría un jinete más fogueado.

CARESSE, 56 (M. Yáñez).— No figuró hace poco en una de las ganadas por Quejosa, pero sus anteriores eran dos lucidas victorias.

MARGRAVE, 50 (H. Obregón).— En corral con Caresse e inferior opción, pues lo hace mejor en La Palma.

OTOÑO, 56 (M. Díaz).— Sus recientes performances, hechas en el Chile, son pésimas y nos obligan a descartarlo.

NEFRETETE, 55 (J. Escobar).— Penúltima de El Nene hace poco, y aunque es de las que mejoran de repente no está dentro de la línea.

ROCAMBOR, 55 (E. Soto).— Reapareció en el Chile hace poco y fue derrotado por una cabeza por Retorno. En el papel, sus posibilidades son clarísimas.

ENDILGADA, 52 (J. Castro).— Bien situado en peso y lote, y con un poco de suerte podríamos verla pelear la llegada.

MIRAGUEMA, 52 (R. Valenzuela).— Espléndida su campaña última y será naturalmente una de las favoritas.

ANDARIEGO, 51 (E. Contreras).— Tuvo un gran relumbrón, pero hace mucho tiempo. Por el momento, no inspira mayor cuidado.

VILLA BORGHESE, 51 (O. Muñoz). — Después de su salida de perdedora, ha fracasado rotundamente en lotes parecidos a éste. Difícil también.

ALMA TIERNA, 50 (A. Jaque).— De tarde en tarde, suele asomar en la tabla. Hace pocos días llegó cuarta de Mitigal. Placé a lo más.

ARTIC PRINCESS, 50 (E. Peña).— Ha corrido con mucha confianza en más de una oportunidad, sin corresponder en absoluto.

GLENMORE, 50 (A. Núñez).— No corría desde que ganó en abril a Aigrette y hace poco lo hizo mal en una que se adjudicó Uranio. Habrá que verlo en esta nueva oportunidad.

FAREWELL, 49 (R. Montoya).— Viene pasando totalmente inadvertido, pero de repente lo veremos mejorar.

REGINE, 49 (C. Pezoa).— A este paso es un peligro vivo la hija de Country Life, que acaba de llegar segunda a dos cuerpos de Onique, en un lote algo inferior, pero con tres kilos más.

OCTAVA CARRERA.— 1.100 metros (4a. serie B.)

PRINCE CHARLES, 56 (O. Olivares).— Quinto o cuarto ha llegado, en sus dos últimas. Por acá lo hace bien y es una carta de ciertas posibilidades.

LEE, 55 (C. Pezoa).— Un poco pesado lo encontramos. Cuando baje de serie nos preocuparemos de él.

LUCA, 55 (M. Maturana).— Muy rápida, y si la dejan desempeñarse a voluntad en los tramos iniciales, puede mantener uno de los puestos de honor hasta la raya.

GAMBELLA, 54 (E. Araya).— En su lote y a un peso cómodo. En su última, buena tercera de Caresse y Darius.

DRAGONA, 53 (R. Parada).— Una potranca que no corre desde enero. Por el momento, la dejaremos a un lado.

GROZA, 53 (L. Fuentes).— Se nos ocurre que pasará totalmente inadvertida una vez más.

MADRAS, 53 (R. Valenzuela).— Lo han creído imperdible en dos oportunidades recientemente, finalizando quinto de Onique y segundo de Uranio. En busca de una victoria merecida y posible.

ONIQUE, 53 (J. Castro).— Subió varios kilos en el handicap, pero triunfó con tanta facilidad que la repetición se le presenta muy probable, en barro especialmente.

DUDO, 52 (O. Muñoz).— Cuarto en la de Uranio, y con opción al placé ahora.

HARPON, 52 (E. Contreras).— Corriendo en la oscuridad. Recomendamos informarse sobre él.

PLUMILLA, 52 (H. Salas).— Una "chilenera" que se ha visto mala en repetidas ocasiones, en aquella pista, en los últimos meses.

MAURICIO, 50 (F. Toro).— Muchos otros se han mostrado que éste, y tenemos por ellos que descartarlo.

NAPIER, 50 (A. Núñez).— Si parte bien y el tren no es muy violento, podría pelearla hasta la meta. En su anterior, cuarto de Texaco en un grupo inferior, pero con cuatro kilos más.

ROSAMEL, 50 (R. Hevia).— Uno del montón, que sería elevado dividendo al imponerse.

LOS GUINDOS, 49 (H. Obregón).— De vez en cuando no lo hace del todo mal, pero en el Chile. Acá es difícil.

PARRALITO, 47 (J. Vega).— Tendría que olvidar sus mañas por un instante, lo que parece difícil a su edad, para lucirse en esta prueba. No inspira confianza por ello.

SUPERFORTALEZA, 47 (F. Gatica).— Mucho tiempo sin correr y no podemos cotizarle la menor opción.

NOVENA CARRERA.— 1.100 metros.— Segunda serie

BUCALEMITO, 57 (R. Parodi).— Es bravo para los finales, algunas veces. En su última, el 4 de mayo, terminó mal, pero en un lote muy bueno (ganó Rembrandt a Chevreuse). En su anterior, había dado cuenta de Vía Apia. Bravo contendor, a pesar del peso.

CORREGIDOR, 57 (O. Olivares).— Mantiene su gran estado, y es uno de los que darán realce a esta difícil carrera.

NOPAL, 55 (N. Vásquez).— Tendría que desempeñarse aliviado en un comienzo, para lucirse. Lo que parece difícil, por la presencia de tantos animales velocísimos.

TEY, 55 (E. Araya).— Cuarta del corredor Papamoscas, el domingo. Por ahí debe estar nuevamente.

CHEVALIER PHILIPPE, 54 (J. Escobar).— Otra bala que aguantará hasta donde le alcancen las fuerzas.

SUZUKI, 54 (A. Núñez).— Tratará de tomar la punta, pero es lo más probable que en la recta la llamen al orden.

MONTEIRO, 53 (L. Toledo).— Reaparece, en un lote muy bravo.

URANIO, 53 (B. García).— Gran barrero, que después de muchos meses sin correr, ha conseguido dos lucidas victorias, recientemente, claro que en grupos inferiores. De todas maneras, hay que tenerlo presente.

COMANDANTE, 51 (R. Gatica).— Muy afortunada su reciente victoria sobre Quejosa. Difícil que logre atropellar a tiempo, en este lote.

SOLITARIO, 51 (R. Montoya).— No es muy parejo el hijo de Espadín, y por sus últimas malas performances, tenemos que eliminarlo.

EL ANDALUZ, 49 (L. Fuentes). Otro al cual el conjunto le quedará grande.

LIMELIGHT, 49 (J. Parra).— Ni aunque la pista esté muy pesada podemos cotizar a este olvidado hijo de Bufón.

AMAPOLA, 48 (U. Gaete).— De un descanso, y en un compromiso demasiado duro para ella.

BLUE GRASS, 48 (A. Pérez).— Esta muy bueno, pero aquí aparece sólo como un remoto lance.

BLUOPAL, 46 (F. Gatica).— De los livianos, es el mejor, a nuestro juicio. Se halla en gran estado y al amparo de los kilos puede obtener una bonita ganancia.

FALTAN TRES DIAS PARA QUE VEAMOS NUEVAMENTE A CHAPLIN EN SANTIAGO

…o ha sido el interés que ha despertado en nuestro país, al igual que en todos los países del mundo, el anuncio del estreno de la última película de Charles Chaplin, "Un Rey en Nueva York", que tiene programada para su inauguración el flamante cine Lido, ubicado en la esquina de Huérfanos y Mac Iver. Esta sala, recientemente terminada, ha sido planificada y construída según todos los adelantos de la técnica moderna, en cuanto a su estructura y su capacidad técnica y su ambientación tonal para el espectador.

El Lido cuenta con 650 butacas en su platea baja y 550 en su platea alta.

Patricio Pizarro, pianista chileno solista del concierto del lunes 23

Lamberto Baldi dirigirá la Orquesta Filarmónica

Patricio Pizarro actuará como solista en el Octavo Concierto de la Orquesta Filarmónica de Chile, que se efectuará el lunes próximo a las 19 horas, en el Teatro Central, interpretando el "Todtentanz", de Liszt, en primera audición para Sudamérica.

Pizarro hizo sus estudios en Chile con Emeric Stefaniai, ex director de la Academia Liszt, de Budapest, perfeccionándose en Europa bajo la dirección del maestro Franck Marschall y Antonio Lucas Moreno, profesor este último de la Cátedra de Virtuosismo en el Real Conservatorio de Madrid.

En 1955, después de una serie de conciertos por España, pasa a Italia para participar en el gran concurso internacional Ferruccio Busoni, quedando finalista, al lado de los representantes de Estados Unidos, Alemania, Francia e Italia, motivo por el cual fue invitado al Festival Pianístico Internacional celebrado en Bolzano.

Como se ha informado, este concierto será dirigido por el prestigioso maestro Lamberto Baldi.

INFORMACIONES COMERCIALES

PROPORCIONADAS POR JARAS Y SOTTA Y CIA., CORREDORES DE LA BOLSA DE COMERCIO.-NUEVA YORK 61. FONOS 82995-98-CASILLA 161

El Mercado de Valores

Con bastante actividad y con sus cotizaciones débiles, estuvo el Mercado durante el día de ayer.

Los mejores conformes se obtuvieron en oro, Banco de Chile, Tamaya, Papeles y Cartones, Pesquera Iquique, Lautaro "C", Disputadas y Copec.

Se transaron 48.700 pesos oro; 8.857.200 en bonos, y 968.605 acciones.

Hubo 13 alzas y 37 bajas.

Al cierre, el Mercado quedó con tendencia apenas sostenida.

Desarrollo de las operaciones

700 Oro, 25.000
5.000 Oro, 24.800
7.400 Oro, 24.750
2.000 Oro, 24.740
19.200 Oro, 24.750
3.000 Oro, 24.800
2.000 Oro, 24.900
3.000 Oro, 25.000
5.300 Oro, 25.100
1.100 Oro, 25.050
500.000 Caja 6 3/4, 49
80.000 Caja 6 3/4 (1943), 52 3/4
[illegible]000.000 Hipotec. Chile 6-1, 44
340.000 Bco. del Estado 10-6, 75
200 Deb. Tarapacá Ch. N., 270
400 Deb. Tarapacá Ch. A., 355
300 Bco. de Concepción, 200
6 Bco. de Chile, 4.320
803 Bco. de Chile, 4.300
100 Bco. de Chile, 4.290
325 Bco. de Chile, 4.280
300 Bco. Hipotecario, 675
500 Bco. Hipotecario, 670
3.000 Bco. Israelita, 190
1.200 Bco. Italiano, 155
2.300 Bco. Sud Americano, 455
800 Bco. Sud Americano, 450
12.000 Andacollo, 3 1/2
1.000 Aucanquilcha, 82
1.000 Carmen, 2 1/4
5.000 Condoriaco, 15 1/2
15.000 Condoriaco, 15
5.000 Disputada, 290
5.000 Disputada, julio 22, 290
666 Disputada, 280
8.000 Disputada, 282
500 Disputada, julio 22, 285
5.000 Espinos, 10
10.000 Huanillos, 14
5.000 Huanillos, 13 3/4
100 Ocuri, julio 22, 1.200
100 Ocuri, 1.100
3.000 Tamaya, 130
1.000 Tamaya, julio 22, 133
1.000 Tamaya, julio 22, 133 OD
11.000 Tamaya, julio 22, 134
1.000 Tamaya, 132
1.000 Tamaya, julio 22, 134
4.600 Tamaya, 132
2.000 Tamaya, julio 22, 134
1.000 Tamaya, 131
11.000 Tamaya, 130
500 Tamaya, julio 22, 133
1.000 Tamaya, 130
2.000 Tamaya, julio 22, 133
1.000 Tamaya, 130
5.000 Tamaya, julio 22, 133
1.000 Tamaya, 130
5.000 Tamaya, julio 22, 133
2.000 Tamaya, 129
500 Tamaya, julio 22, 132
4.000 Tamaya, 128
5.000 Tamaya, 129
1.000 Tamaya, julio 22, 133
2.000 Tamaya, 129
31.000 Tamaya, julio 22, 133
1.000 Tamaya, 130
12.500 Tamaya, julio 22, 133
2.000 Tamaya, julio 22, 132
2.500 Tamaya, 129
2.000 Tamaya, julio 22, 131
7.700 Colcura, 135
60 T. del Fuego, 820
200 T. del Fuego, 810
3.000 Lautaro, 755
1.000 Lautaro, 750
7.400 Lautaro, 740
300 Iquique Port., 267
200 Iquique Nom., 265
1.400 Iquique Port., 270
7.000 Caupolicán, 13
400 Chiteco, 49
4.300 Paños de Tomé, 69
300 Paños de Tomé P. H., 69

3.216 Sederías Viña, 30
2.000 Rayonhil, 13 OD
2.000 Tex. Progreso, 19 3/4
3.000 Bima, 82
12.000 Bima, julio 22, 85
630 C. Melón, 355
1.100 C. Melón, 350
2.400 Cervecerías, 910
5.000 Colorantes, 100
2.000 Colorantes, julio 22, 103
12 Colorantes, 90
5.000 Colorantes, 100
3 Club de Golf, 122.000
2 Club Hípico, 850.000
200 Cía. Industrial, 50
500 Copec, 108
6.750 Copec, 107
548 Copec, 106
3.600 Cristalerías, 38
2.900 Fertilizantes, 53
400 Fósforos, 130
300 Gas de Stgo., 52
70 Gas de Stgo., 52
7.000 Ind. Varias, 63
2.100 Insa, 228
2.800 Interamericana, 34
800 La Rural, 110
18.467 Loza de Penco, 32 1/2
3.000 Muelles, 11 1/2
4.800 Pap. y Cartones, 430
1.000 Pap. y Cartones, 430 OD
200 Pap. y Cartones, 430 OD
100 Pap. y Cartones, 430
1.000 Pap. y Cartones, jul. 22, 455
55 Pap. y Cartones, 430
4.400 Pap. y Cartones, 435
170 Pap. y Cart., en lotes, 425
1.900 Pap. y Cartones, 435
190.500 Pesquera Iquique, 15
2.000 Perlina, 45
1.000 Polpaico, julio 22, 125
500 Refractarios, 40
2.476 Renta Urbana, 206
1.100 Saavedra Benard, 187
4 Soprole B, 5.000
3.956 Tattersall, 155
2.000 Tattersall, 155 OD
100 Tattersall, 155
1.100 Vapores, 445
1.200 Vidrios Planos, 125
1.600 Cic, 90
4.400 Envases, 16
1.000 Fensa, 13
4.000 Indac, 46 1/2
4.000 Madeco, 79
439 Seg. Unión Chilena, 390
15.000 Dollar O. I. C., 1.150
2.900 Oro, 25.050
3.000 Oro, 25.000
5.800 Oro, 25.050
490.000 Munic. Stgo. 8-1, 55
2.990.000 Caja 6 3/4, 49
850.000 Hipot. Chile 6-1, 45
2.000.000 Bco. Estado 10-6, 75
1.000 Deb. Tarapacá G. N., 260
12.000 Deb. Tarapacá G. A., 300
1.200 Deb. Tarapacá Ch. A., 350
400 Deb. Tarapacá Ch. N., 270
138 Bco. Chile, 4.280
30 Bco. Chile, 4.280 OD
150 Bco. Chile, 4.260
115 Bco. Chile, 4.250
100 Bco. Chile, 4.230
505 Bco. Chile, 4.200
200 Bco. Español, 310
1.700 Bco. Israelita, 195
200 Bco. Sud Am., 450
500 Bco. Sud Am., 445
1.000 Aucanquilcha, 82
20.000 Carmen, 2 1/4
600 Cerro Grande, julio 22, 510
35.000 Condoriaco, 15
5.500 Disputada, julio 22, 285
1.400 Disputada, 285

Bolsa de Valparaíso

Precios al Cierre proporcionados por Jaras y Sotta. Prat 639. Fono 4917. Casilla 163-V

Precios de cierre, a las 13 horas:
Oro, 25.150 t.
Bco. Chile, 4.250 v.
Bco. Edwards, 480 c.
Bco. Italiano, 165 v.
Bco. Sud Americano, 460 v.
Aucanquilcha, 80 c.
Carmen, 2 1/2 c.
Huanillos, 14 v.
P. de Lobos 47 v.
Tamaya 130 t. px.
Ast. Habas, 92, t.
Cic, 89 v.
Fensa, 13 1/2 t.
Madeco, 79 v.
Arauco 74 1/2 v.
Interoceánica, 41 c.
Muelles, 12 c.
Vapores, 443 v.
Bima, 80 c.
Carozzi, 95 v. px.
Cem. Melón, 350 t
Cerv. Unidas, 905 c
Cola, 65, t.
Copec, 105 v.
Cristales, 37 3/4 t.
Farmo Química, 27 t. px.
Fertilizantes, 50 t.
Fósforos, 130 t.
Gas Valpso., 41 c
Hucke, 280 c.
Industrial, 50 v.
Ind. Varias, 62 t.
Loza de Penco, 32 c.
Luchetti, 41 1/2 c.
Papel y C., 432 t.
Perlina, 50 c.
Pesquera, 14 3/4 c.
Pizarreño, 40 v
Ref. Viña, 225 v.
Saavedra B., 185 c.
Tabacos 118 t.
Vidrios, 1.280 c.
Caupolicán, 13 c.
Colcura, 135 v.
Fuegos, 815 t.
Anglo L., 740 c.
Iquique, 260 c.
Iquique Port., 267 c.

Cambio Libre

Dólar cheque	1.120.—	1.140.—
Dólar billete	1.125.—	1.150.—
Nacional billete	27.20	28.20
Soles peruanos	45.—	50.—
Bolivianos	0.11	0.15
Uruguayos	165.—	175.—
Cruzeiros	8.—	9.—
Libras esterlinas	3.110.—	3.200.—
Francos suizos	253.—	268 —
Liras		1.90
Francos franceses		2.60
Pesetas		23.20
Dhiéira		

3.000 Huanillos, 13 1/2
500 Merceditas, 7
25.000 Merceditas, 7 3/4
700 Monserrat, 145
1.900 Monserrat, 140
100 Ocuri, julio 22, 1.100
100 Ocuri, 1.050
500 Ocuri, julio 22, 1.100
1.200 Ocuri, 1.050
5.000 Tamaya, julio 22, 131
3.000 Tamaya, 128
9.000 Tamaya, julio 22, 131
3.000 Tamaya, 128
7.500 Tamaya, 127
2.000 Tamaya, julio 22, 132
3.026 Tamaya, 128
2.000 Tamaya, julio 22, 132
1.000 Tamaya, 127
10.500 Tamaya, julio 22, 132
4.000 Tamaya, julio 22, 131
1.000 Tamaya, 127
10.000 Tamaya, julio 1.o, 128
1.000 Tamaya, 127
4.000 Tamaya, julio 22, 130
2.000 Tamaya, 128
10.000 Tamaya, julio 22, 131
786 T. del Fuego, 810
1.400 Viña C. y Toro, julio 22, 143
1.000 Viña C. y Toro, 140
4.000 Lautaro, 740
1.900 Lautaro, 745
21 Paños de Tomé, 69
2.000 Bima, 84
1.000 Bima, 85
700 C. Melón, 347
1.000 C. Melón, 350
500 Cervecerías, 910
1 Hipódromo Chile, 180.000
1.800 Cía. Industrial, 50
1.200 Cía. Industrial, 50 1/2
8.366 Cía. Industrial, 50
300 Copec, 106
12.000 Copec, 104
11.000 Farmo Química, 26
3.000 Fertilizantes, 52
2.000 Ind. Varias, 62
512 Loza de Penco, 32 1/2
3.000 Lucchetti, 40
2.510 Pap. y Cartones, 435
200 Pap. y Cartones, 430
1.000 Pap. y Cartones 430 OD
1.600 Pap. y Cartones, 430
82.000 Pesquera Iquique, 15
1.000 Polpaico, 123

1.000 Renta Urbana, 206
1.000 Renta Urbana, 206 OD
2.000 Renta Urbana, 208
1.000 Renta Urbana, 205 OD
1.000 Renta Urbana, 208
14 Renta Urbana, 205
9.558 Renta Urbana, 20[illegible]
605 Renta Urbana, 20[illegible]
300 Sanitas, 54
11.000 Sonavela, 35
200 Tabacos, 125
400 Tattersall, 155
1.400 Tattersall, 155 OD
2.700 Tattersall, 155
1.600 Vapores, 440
1.000 Vapores, julio 22, 450
1.300 Vapores, 440
1.000 Vapores, julio 22, 445
1.000 Cic, 90
34.800 Fensa, 13
150 Madeco, 78
750 Madeco, 79 OD
2.000 Madeco, 79 OD
5.000 Madeco, 79
3.000 Mec. Industrial, 30
250 Seg. Carrera, 251 OD

COBRE EN LONDRES

Primera Rueda

£ por toneladas largas.
Disponible: £ 203.10.00 comprador; £ 204.00.00 vendedor.
Fluctuación: £ 0.15.00 baja.
A 90 días: £ 204.05.00 comprador; £ 204.10.00 venddor.
Fluctuación: £ 0.15.00.
Tendencia: sostenida.
Ventas: 1.600 toneladas largas.

Segunda Rueda

Disponible: £ 202.00.00 comprador £ 202.10.00 vendedor.
Fluctuación: £ 1.10.00 baja.
A 90 días: £ 203.00.00 comprador; £ 203.10.00 vendedor.
Fluctuación: £ 1.05.00 baja.
Tendencia: irregular.
Ventas: 800 toneladas largas.

PRECIOS AL CIERRE

	Junio 18	Junio 19	Fluct.
ORO FISICO	25.100	25.050 v	—50
BONOS FISCALES			
Deuda interna, 7-1	84	84 e	
Garantía 7-1	84	84 e	
Paviment., 7-1	84	84 e	
BONOS MUNICIPALES			
Mun. Santiago, 8-1	55	55 t	
BONOS HIPOTECARIOS			
Caja 6 3/4	51	49 t	
Hip. Chile, 6-1	43	44 t	+1
Hip. Chile, 10-6	75	75 c	
Bco. Estado, 10-6	75	75 t	
BONOS SALITREROS			
Tarapacá G/A	300	300 e	
Tarapacá Ch/A	355	350 c	—5
Tarapacá Ch/N	270	270 t	
Tarapacá G/N	270	260 v	—10
BANCARIAS			
Central	18.000	18.000 n	
Concepción	200	200 t	
Crédito	208	208 c	
Chile	4.320	4.200 c	—120
Edwards	470	470 c	
Español	315	310 t	—5
Hipotecario	675	670 t	—5
Israelita	185	195 t	+10
Italiano	155	155 t	
Osorno	230	230 v	
Osorno N. E.	180	180 v	
Sud Americano	455	445 v	—10
Talca	550	370 c	+20
MINERAS			
Andacollo	3	3½ t	+½
Aucanquilcha	82	82 v	
Carahue	3	3 n	
Carmen	2½	2¼ c	—¼
Cerro Grande	500	510 tp	+10
Condoriaco	15½	15 t	—½
Chañaral	8½	8½ v	
Delirio Punitaqui	110	110 n	
Disputada	290	285 t	—5
Espinos	11	10 t	—1
Huanillos	14	13½ t	—½
Lota	107	107 n	
Merceditas	7¾	7¾ t	
Monserrat	150	140 t	—10
Ocuri	1.200	1.050 c	—150
Oruro	960	960 n	
Schwager	335	320 v	—15
Tamaya	131	131 cp	
Tocopilla	800	800 cp	
AGRICOLAS Y GANADERAS			
Aisen	4.500	4.500 c	
Carampangue	18	18 n	
Cisnes	850	850 n	
Colcura	135	135 t	
Gente Grande	600	600 c	
Laguna Blanca	2.600	2.600 n	
Rupanco	950	950 c	
Sacol	110	110 n	
Tierra del Fuego	820	810 t	—10
Viña Concha y Toro	140	140 t	
Viña La Rosa	115	115 c	
SALITRERAS			
Anglo Lautaro "C"	765	745 t	—20
Iquique	267	270 t	+3
Tarapacá	185	185 n	
TEXTILES			
Caupolicán	13	13 t	
Chiteco	49	49 t	
Oivesa	11	11 n	
Flap	43	43 e	
Paños Bellavista	56	56 e	

	Junio 18	Junio 19	Fluct.
Paños de Tomé	69	69 t	
Rayonhil "A"	13	13 t	
Sederías Viña	30	30 c	
Sedylan	29	29 v	
Sumar	185	185 n	
Tejidos El Salto	27¼	27¼ n	
Textil Progreso	19¾	19¾ t	
Textil Viña	26	26 n	
Vestex	210	210 n	
Yarur	248	245 v	—3
INDUSTRIALES Y VARIAS			
Agencias Graham	45	45 n	
Arrocera Ega	88	88 n	
Bima	82	85 c	+3
Carozzi	91	91 n	
Cemento Melón	355	350 c	—5
Cervecerías	910	910 t	
Club de Golf	135.000	122.000 t	—13.000
Club Hípico	850.000	850.000 t	
Cola	67	66 v	—1
Colorantes	100	100 t	
Cía. Industrial	51	50 v	—1
Copec	109	104 t	—5
Cristalerías	38	38 t	
Elect. Ind., X. E. D.	92	88 v	—4
Emb. Andina	316	316 v	
Farmo Química	25½	26 t	+½
Feria Reg. Rancagua	160	160 c	
Ferias Unidas San Vicente	25	25 o	
Fertilizantes	52	52 v	
Fósforos	130	130 t	
Gas de Santiago	52	52 t	
Hip. de Chile	250.000	180.000 t	—70.000
Industrias Varias	62	62 t	
Insa	228	228 t	
Interamericana	34	34 t	
Interoceánica	46	46 v	
La Rural	110	110 t	
Loza de Penco	32½	32½ t	
Lucchetti	42	40 c	—2
Mac Kay	115	115 n	
Marinetti	80	80 c	
Molino El Globo	93	93 n	
Muelles	12	11½ t	—½
Naviera Arauco	74	74 n	
Pap. y Cartones	434	430 t	
Perlina	49	45 t	—4
Pesquera Iquique	15	15 t	
Pizarreño	38	38 v	
Polpaico	120	125 c	+5
Refractarios	40	40 c	
Refinería de Viña	227	224 v	—3
Renta Urbana	205	205 t	
Saavedra Benard	187	187 t	
Sanitas	54	54 o	
Sogeco	49	49 n	
Sonavela	35	35 t	
Soprole "B"	5.000	5.000 t	
Tabacos	130	125 t	—5
Tattersall	160	155 t	—5
Teléfonos	60	60 n	
T. de Panimávida	36	36 n	
Universo	15	15 c	
Vapores	450	440 t	—10
Vidrios Planos	123	125 t	+2
Volcán	63	63 n	
METALURGICAS			
Cic	92	90 v	—2
Cobre Cerrillos	23	23 c	
Electro Metalúrgica	110	110 c	
Envases	16	16 t	
Fensa	12¾	13 c	+¼
Indac	46	50 c	+4
Madeco	79	79 v	
Mademsa	68	67 v	—1
Mec. Industrial	31	30 c	—1
Socometal	50	50 n	
SEGUROS			
Antártida	100	100 n	
Carrera	251	251 t	
Ch. Cons. Grales.	120	120 n	
Ch. Cons. Vida	300	300 n	
Industrial	400	380 v	—20
Marítima	95	90 v	—5
Unión Chilena	385	390 t	+5
Lloyd de Chile "A"	160	160 e	
Lloyd de Chile "B"	10	10 e	

Sociedades Anónimas

GAS DE CONCEPCION: Junio [illegible] a junio 27; neto $ 1.64 [illegible] en Banco Edwards.

BANCO CENTRAL: Junio [illegible] a junio 30; neto $ 180.40 [illegible] en sus oficinas. A los accionistas de la clase "D" se les pagará por medio de recibos que se les enviarán en su oportunidad y que podrán cobrar personalmente en las oficinas del Banco Central o cualquier institución bancaria del país.

BANCO HIPOTECARIO DE CHILE: Junio 24 a julio 8; neto [illegible] julio 8 y Junta Ordinaria de Accionistas por Memoria y Balance.

BANCO SUD AMERICANO: Junio 30 a julio 9; neto $ [illegible] emisión de 1.000.000 de acciones 1x6 liberadas de $ 100 valor nominal y Junta Ordinaria de Accionistas por Memoria y Balance.

INDAC: Junio 20 a julio 4; Junta Ordinaria por Memoria y Balance y Extraordinaria tratar aumento de capital.

SAPAN: Junio 21 a junio [illegible]; emisión de 50.826 acciones [illegible] por 1 liberadas de $ 150 valor nominal. Las fracciones se pagan en efectivo.

CONFICLAR: Junio 21 a junio [illegible]; emisión de 28.882 acciones [illegible] por 1 liberadas. Las fracciones de acciones se pagan en efectivo.

MARINETTI: Junio 21 a junio [illegible]; eleva el valor nominal de las acciones de $ 20 a $ 40. Desde el [illegible] junio se procederá al canje de los títulos con el nuevo valor nominal.

REMATE

En el remate de ayer se hicieron las siguientes transacciones:

3 Cic, 89
30 Pap. y Cartones, [illegible]
21 Tattersall, 160
73 Cic, 94
50 Interoceánica, [illegible]
88 Cía. Industrial, [illegible]
50 Naviera Coronel, [illegible]
63 Tex. Viña, [illegible]
15 Caupolicán, 11
109 Viña C. y Toro, [illegible]
18 C. Melón, 340
8 Pap. y Cartones, [illegible]
87 Renta Urbana, [illegible]
30 Vidrios Planos, [illegible]
170 Fensa, [illegible]
16 Pap. y Cartones, [illegible]
22 Pizarreño, 34
83 Ref. de Viña, [illegible]
49 Cervecerías, [illegible]
300 Gas de Concepción, [illegible]
64 Paños de Tomé, [illegible]
4 Fertilizantes, [illegible]
75 Presidenta, 9
5 Estadio Español, [illegible]
5 Estadio Español, [illegible]
5 Estadio Español, [illegible]
3 Estadio Español, [illegible]
33 C. Melón, 351
20 Inmmob. Huelén, [illegible]
33 Pizarreño, 35
6 Pap. y Cartones, 420
53 Pizarreño, 35
18 Lota, 105
6 Naviera Arauco, [illegible]
6 Bima, 86
1 Cervecerías, [illegible]
37 Socometal, 48
1 Copec, 90
1.000 Espinos, 10
80 Caupolicán, 12 1/2
70 Inmob. Huelén, [illegible]
1 Lautaro Nom., [illegible]
65 Fensa, 12
34 Refractarios, 39
6 Cía. Industrial, 49
10 Stade Francais, 1.000
10 Stade Francais, 1.000
5 Stade Francais, 1.000

AVISOS ECONOMICOS CLASIFICADOS

6) ALHAJAS, JOYAS

¡NOVIOS! Para argollas, Fábrica Sostín, Nueva York 68. (6) H/O C.

COMPRO oro, plata, monedas, joyas usadas, etc. Hago niquelados, plateados, dorados y toda clase de composturas, Alameda 846. Joyería Ecuatoriana. (6) H/O C.

13) ARTICULOS p. HOGAR

15.000, COLCHON lana, relleno a la vista del cliente; cotíes para colchones, sommieres en todos los tipos y medidas. Hechuras a domicilio. Gálvez 1557, fono 51388. (13) H/O P.

REFRIGERADOR 90 pies, horno a gas, con algunas facilidades, vendo. Portugal 148. (13) 20-6 P.

14) ARTICULOS p. HOMBRES

CALCETINES de lana peinada, $ 300 par. Liquidación. García Reyes 428. (14) 29-6 P.

18) ARRIENDOS OFRECEN

LOCAL amplio moderno, 16 metros, fondo, casi esquina Alameda, arriendo. Verlo llaves: Sotomayor 6, departamento 22. Tratar dueño: Agustinas 1022, oficina 211. Unicamente 16 a 19.30 horas. (18) 23-6 P.

30) CITACIONES VARIAS

TERCERA COMPAÑIA DE BOMBEROS de Ñuñoa.— "Voluntad y Sacrificio".— Cítase a los voluntarios a reunión general extraordinaria para el viernes 20 del presente, a las 22 horas. Tabla: Renuncia de los oficiales y elecciones a que haya lugar.— El secretario. (30) 20-6 K.

CAJA DE AHORROS DE EMPLEADOS Públicos.— Cítase a junta general ordinaria de imponentes para el viernes 27 de junio en curso, a las 18.30 horas.— El presidente del Consejo. (30) 21-6 P.

EL CIRCULO DE PERIODISTAS DE Santiago convoca a asambleas generales de socios para el día jueves 26 del presente, la primera extraordinaria, a las 15.15 y 15.30; la segunda ordinaria, a las 16 horas, en primera citación y a las 16.15, en segunda citación. Tablas: ordinaria: informe sobre administración de los servicios. Extraordinaria: reforma de los estatutos. (30) 21-6 P.

33) COLEGIOS, INSTRUCCION

INSTITUTO "Alonso Figueroa", Catedral 1257. Preparación rápida oficinistas, taquígrafos, contadores. Anexas academias profesionales. (33) 21-6 P.

CURSOS rápidos dactilografía, 18 días, 1 mes. Además, cursos secretarias taquígrafas, comprenden redacción comercial, taquigrafía, dactilografía, ortografía. Puente 576, 4.o piso. (33) 20-6 P.

ESTABLECIMIENTOS METALURGICOS "INDAC" S. A.

Junta General Ordinaria

De acuerdo con lo dispuesto en los Estatutos Sociales, cítase a los señores accionistas a Junta General Ordinaria para el día 4 de julio de 1958, a las 17 horas, en las oficinas de la Sociedad, calle Pintor Cicarelli N.o 585, Santiago.

FRANCISCO AGURTO MONTESINOS
Presidente

Junta General Extraordinaria

Por acuerdo del Directorio, cítase, igualmente, a Junta General Extraordinaria de Accionistas, para el mismo día, 4 de julio de 1958, a las 17.30 horas (inmediatamente después de la Junta General Ordinaria), con el objeto de acordar:

a) Aumentar el Capital Social en la forma, plazo y demás condiciones que determine la Junta.

b) Modificación de los Estatutos de la Sociedad en todas sus disposiciones permanentes y transitorias, relacionadas con su Capital Social, supresión de Artículos Transitorios que hayan perdido su oportunidad, y agregar los nuevos que sean necesarios.

c) Designación de accionistas para firmar el Acta de la reunión y de mandatarios de la Sociedad para reducir el Acta a Escritura Pública y tramitar la aprobación gubernativa de la reforma de los Estatutos.

EL DIRECTORIO

Cierre del Registro

Para los efectos ya expresados de las Juntas Generales Ordinaria y Extraordinaria, el Registro de Accionistas permanecerá cerrado desde el 20 de junio al 4 de julio de 1958, ambas fechas inclusive.

EL GERENTE

SANTIAGO, 16 de junio de 1958.

33) COLEGIOS, INSTRUCCION

MODAS, corte y confección. Cursos rápidos. Profesora especialista. Alumnas confeccionan trajes primer mes. Clases diurnas, nocturnas. Diplomas válidos Academia Nacional Corte Confección. Rosas 1353. (33) H/O C.

DIAZ GASGOGNE, Escuelas Politécnicas profesionales, cursos duración 1 1/2 mes, matrícula abierta; contabilidad, taquigrafía, recuperación escolar, modas, corte, confección moda infantil, cortador sastre, tejidos máquina, peluquería completa, señoras, caballeros, niños. Enseñanza rápida, práctica individual. Diplomas profesionales, internado femenino, señoritas provincias. Establecimiento de prestigio reconocido oficialmente Supremo Gobierno, fundado 1914. Unica dirección, Monjitas 341, fono 36856. (33) 20-6 C.

ESCRITURA máquina, taquigrafía, redacción, ortografía, secretarias taquígrafas, dactilógrafas, cursos diurnos, vespertinos. Instituto de Contabilidad fundado 1922. Santo Domingo 1030. (33) 4-7 P.

36) CONSEJOS UTILES

CONSULTORIO sentimental. Discreción y éxito seguro a sus problemas. Consulta psicóloga extranjera, de 10-13 y de 14-20 horas. Huérfanos 2493. (36) H/O C.

37) CONSTRUCCION

PUERTAS y ventanas, surtido completo en standard. Hacemos persianas de medida. Fábrica Record, San Diego 143. (37) H/O C.

42) DOCUMENTOS EXTRAVIADOS

HABIENDOSE extraviado cheques 8323888, 8323890, 8323891 y 8271645, de la cuenta 62415, Banco del Estado, quedan sin valor. (42) 22-6 P.

HABIENDOSE extraviado libreta N.o 8401, de la Caja Nacional de Ahorros, perteneciente a Enrique Rodríguez Palacios y otros, queda nula por haberse dado aviso. (42) 22-6 P.

HABIENDOSE extraviado libreta N.o 883287, de la Caja Nacional de Ahorros, perteneciente a Sergio Cabezas Cabezas, queda nula por haberse dado aviso. (42) 22-6 P.

EXTRAVIADO el título N.o 4366, por una acción de la Soc. Coop. de Consumo Ltda. Carabineros de Chile, queda nulo y sin valor. (42) 21-6 P.

HABIENDOSE extraviado cheques de la cuenta 56321, Banco del Estado, Central, serie 8260694 al 8260700, inclusive, quedan nulos, por haber dado el correspondiente aviso. (42) 21-6 P.

HABIENDOSE extraviado el cheque serie B-3, N.o 1578647, de la cuenta N.o 5591, del Banco Español-Chile, por la suma de $ 40.000, queda nulo, por haberse dado el aviso correspondiente. (42) 22-6 P.

45) FOTOGRAFIA, OPTICA

CINE sonoro en su hogar. Presupuestos, fono 50768. San Diego 1365. (45) 1.o-9 P.

55) JUDICIALES y LEGALES

JUZGADO CIVIL SAN MIGUEL concedió posesión efectiva herencia intestada Rafael Muñoz Peñaloza a hijos legítimos Adriana, Teresa, Luisa, León Rafael, Flora, Francisco Javier y Lucrecia del Rosario Muñoz Ruiz, sin perjuicio derechos cónyuge sobreviviente, Florencia Ruiz Wilman. Practicaré inventario solemne 24 presente, 16 horas. — Secretario. (55) 20-6 P.

QUIEBRA SOCIEDAD CASAS Y CIA. Limitada.— Por resolución de 19 de abril de 1958, del Juzgado Civil de Mayor Cuantía de San Miguel, fue declarada en quiebra la Sociedad Casas y Compañía Limitada, comerciante, domiciliada en Avenida Ovalle 0280. Las personas que tengan bienes o papeles pertenecientes al fallido, deben entregarlos dentro de tercero día, al Síndico de Santiago, bajo pena de ser tenidos por encubridores o cómplices de la quiebra. Adviértese al público que no debe hacer pagos ni entregas de mercaderías al fallido, bajo pena de nulidad de los mismos. Los acreedores residentes en Chile deben verificar sus créditos y preferencias dentro de 30 días, bajo apercibimiento legal. Las notificaciones por avisos se harán en "La Nación".— El secretario. (55) 20-6 P.

JUZGADO CIVIL SAN MIGUEL, concedió posesión efectiva herencia intestada María Raquel Plaza Acevedo a padres legítimos, Gregorio Plaza Osorio y Luisina Acevedo Cabello y cónyuge sobreviviente Eduardo Leopoldo Cáceres Plaza, sin perjuicio sus derechos.— Secretario. (55) 20-5 P.

JUZGADO CIVIL SAN MIGUEL, concedió posesión efectiva herencia intestada Pedro Antonio Díaz Núñez a hijos legítimos, Lucila del Carmen y Joel Antonio Díaz Aravena, sin perjuicio derechos cónyuge sobreviviente, Carmen Aravena González.— Secretario. (55) 20-6 P.

PRIMER JUZGADO CIVIL, RESOLUCIÓN veintinueve mayo presente año, concedió posesión efectiva herencia intestada Carlos Augusto Kuhn Rocha a Manuela Isabel, José Luis y Alicia Eliana Kuhn Jerez, sin perjuicio derechos cónyuge sobreviviente, María Sinforosa Terán Corrales.— El secretario. (55) 20-6 P.

NOTIFICACION.— ANTE QUINTO Juzgado Civil Mayor Cuantía, presentóse Luis Alberto Poblete Calderón, empleado, San Martín 48, solicitando declárese nulo matrimonio celebrado 6 julio 1922, ante Oficial Registro Civil Segunda Circunscripción Santiago, bajo N.o 778, con Ana Luisa Duarte Salinas, dueña casa, domicilio ignora. Fundamenta acción que contrayentes no tenían domicilio ni residencia prescritos ley dentro esa Circunscripción. Primer otrosí, notificación avisos; segundo, abogado y poder; tercero, domicilio. Juzgado proveyó: Santiago, 18 diciembre 1957. A lo principal, por interpuesta demanda, traslado; primer otrosí, previamente diríjanse oficios solicitados; segundo, téngase presente; tercero, como se pide. Posteriormente, cumplidas diligencias ordenadas Juzgado decretó notificar demandada medio cuatro avisos diarios "El Debate" y "La Nación", sin perjuicio correspondiente inserción "Diario Oficial". En consecuencia, notifico a Ana Luisa Duarte Salinas, demanda y providencias insertas.— Secretario. (55) 21-6 P.

CON FECHA 8 DE JUNIO, ANTE EL Inspector del Trabajo señor Jorge Figueroa Palacios, el Sindicato de Porteros y Mensajeros del Club Hípico eligió la directiva del período 1958-1959. Presidente, Víctor Ramírez Monsalve; secretario, Eduardo González Robles; tesorero, Manuel Caballero Lobos; directores, Benito Ramos Godoy y Braulio González Robledo. Se hace la publicación conforme al artículo 378 del Código del Trabajo.— El tesorero. (55) 21-6 P.

PRIMER JUZGADO CIVIL, RESOLUCIÓN once junio presente año, concedió posesión efectiva herencia intestada Carmen Rosa Cerda Valdés viuda de Poblete a Ricardo Alberto y Marta Poblete Cerda.— El secretario. (55) 20-6 P.

55) JUDICIALES y LEGALES

NOTIFICACION.— EN CAUSA 3610-1956, del Tercer Juzgado Civil Mayor Cuantía hase ordenado notificar avisos a Olga Díaz Rivas, siguiente resolución: "Santiago, junio 2 de 1958. Vistos: se recibe la causa a prueba por el término legal y se fija como hecho controvertido el siguiente: domicilio y residencia de los contrayentes a la fecha de celebración del matrimonio y durante los tres meses anteriores a la manifestación.— Rafael Garbarini. — Eduardo Fernández, secretario. (55) 20-6 P.

QUINTO JUZGADO CIVIL MAYOR Cuantía concedió posesión efectiva herencias intestadas de Carlos Pérez Quiroz y María Zapata Jofré a René Eduardo, Carlos Rubén Caupolicán, Jorge Armando y Sergio Abraham Pérez Zapata. Inventario solemne practicaré 24 actual, 15 horas. —Secretario. (55) 20, 21 y 23-6 P.

PRIMER JUZGADO CIVIL, RESOLUCIÓN siete marzo presente año, concedió, con beneficio inventario, posesión efectiva herencia intestada Egidio Segundo Cañas Baeza a Jorge Egidio y Teresa Isabel Cañas Molina, sin perjuicio derechos cónyuge sobreviviente, Teresa Angélica Molina Jiménez. Tramítase conforme artículos 40 al 44, ley 5,427. — El secretario. (55) 21-6 P.

POR RESOLUCION DEL QUINTO Juzgado Civil de Mayor Cuantía de Santiago, se ordenó citar a la audiencia del 26 del presente, a las 15 horas, a los parientes de adoptante y adoptado en la adopción, que sobre la menor María Cristina Hermosilla Pérez, pretende doña Berta Díaz Navarro vda. de Basualto.— El secretario. (55) 20, 21 y 23-6 K.

JUZGADO LETRAS CIVIL SAN Miguel.— Ante Juzgado compareció Marino Elgueta Elgueta pidiendo que se notifique protesto letra de cambio por $ 925.160, a Antonio Mimica Sardanovic, comerciante, domiciliado esta ciudad, Avda. La Marina 1304, autorizando notificación demanda demandado mediante tres avisos "La Nación", Santiago y uno "Diario Oficial". Consecuencialmente, notifico demandado protesto dicha letra de cambio.— H. Ricci.— Secretario subrogante. (55) 20, 21 y 23-6 P.

QUINTO JUZGADO CIVIL MAYOR Cuantía concedió posesión efectiva herencia intestada de Humberto Cordero Valdés a Mauricio Raúl y Mónica Herminia Cordero Rojas, sin perjuicio derechos cónyuge, Olga Rojas Salvo. Inventario solemne practicaré 21 actual, 10 horas. — Secretario. (55) 20-6 P.

SINDICATO PROFESIONAL DE COMERCIANTES en Ferias Libres de Renca.— El viernes 30 de mayo se llevó a efecto ante el Inspector del Trabajo señor Enzo Rissotto Soto, la elección complementaria para elegir un director siendo elegido el señor Guillermo Núñez Manrique, quedando constituído el directorio como sigue: presidente, señor Manuel Mardones A.; secretario, señor Jorge Gho J.; tesorero, señor Guillermo Núñez M.; director, señor Vicente Romero C.; director, señor Julio Cortez A.— Renca, 10 de junio de 1958. (55) 21-6 P.

QUINTO JUZGADO CIVIL MAYOR Cuantía concedió posesión efectiva herencia intestada de Luis Herrera Muñoz a Domitila Barrera Piña. Tramítase beneficios artículos 40-44, ley 5.427.— Secretario. (55) 20-6 P.

PRIMER JUZGADO CIVIL, RESOLUCIÓN catorce junio presente año, concedió posesión efectiva herencia intestada José Auda Rolando a José Jaime y Aldo Patricio Auda Jelvez, sin perjuicio derechos cónyuge sobreviviente, Laura Jelvez Gómez.— El secretario. (55) 20-6 P.

55) JUDICIALES Y LEGALES

QUINTO JUZGADO CIVIL MAYOR Cuantía, autos nulidad matrimonio "González, Manuela, con Brown, Leonard", dictóse siguiente resolución: Por acusada rebeldía, recíbese causa a prueba por término legal, fijándose como punto prueba el siguiente: domicilio contrayentes fecha celebración contrato y residencia durante los últimos tres meses anteriores manifestación matrimonial.— Secretario. (55) 21-6 P.

SEGUNDO JUZGADO CIVIL CONcedió a Abraham, Enriqueta y Noemí Arias del Río, posesión efectiva de don Augusto Arias Koppmann, sin perjuicio derechos cónyuge sobreviviente, doña Aurora del Río Rozas. (55) 20-6 P.

PRIMER JUZGADO CIVIL, RESOLUción dieciocho junio presente año, concedió posesión efectiva, con beneficio inventario, herencia intestada Severo Aravena Ramos a Elvira Rosa Ramírez viuda de Aravena. Practicaré inventario solemne 27 junio presente año, 16 horas, en mi oficina, Bandera 342.— El secretario. (55) 21-6 P.

AMPLIACION INVENTARIO SOLEMne. El 23 junio presente año, 16 horas, en mi oficina, Bandera 342, practicaré ampliación inventario solemne bienes herencia don Jacobo Lipman Tocar, ordenado resolución 10 abril presente año, expediente N.o 37624, Primer Juzgado Civil.— El secretario. (55) 20-6 P.

63) MAQUINAS OFICINAS

VENDO máquinas escribir, sumadoras. Bandera 517. (63) 24-6 P.

REPARACIONES máquinas escribir, sumadoras. Llévelas Talleres Continental, Bandera 517. Teléfono 85479.

60.000, MAQUINA escribir portátil "Underwood". Avenida Lyon 1977. (63) 21-6 P.

60.000, MAQUINA escribir "Remington" portátil. Rodó 1912. (63) 21-6 P.

35.000, MAQUINA escribir tamaño carta. Los Muermos 870, por General Velásquez. (63) 21-6 P.

COMPRO máquina escribir portátil o grande. Teléfono 47288. (63) 24-6 P.

60.000, MAQUINA escribir portátil, El Aguilucho 3401, Los Leones.

67) MEDICINA, FARMACIA

SORDOS: Regalo audífono, por haber recuperado oído. Conferencia 1398. (67) 20-6 P.

76) NEGOCIOS VENDEN

CERVECERIA y fuente de soda, instalada vendo, muy buena ubicación. Fuenzalida Urrejola 832. (76) 20-6 P.

79) OCUPACIONES OFRECEN

BUSCO maestros mueblistas competentes, con buenas recomendaciones, muy buen sueldo, presentarse en Los Cerrillos, Avda. Las Encinas 200. (79) 20-6 P.

89) PROPIEDADES VENDEN

LOCAL, 100 metros cuadrados, moderno, casi esquina Alameda. Vendo $ 7.800.000. Buena renta futura. Entrega inmediata. Verlo llaves: Sotomayor 6, departamento 22. Tratar dueño: Agustinas 1022, oficina 211. Unicamente 16 a 19.30 horas. (89) 23-6 P.

94) REMATES

CONSIGNATARIOS DEL REMATE A efectuarse mañana viernes 20, a las 3 P. M., en calle Chacabuco 763: Luis Bravo, José Alfonso, Luis Ferrada, Salomón Avalos, Juan de la Jara, Octavio Sánchez, Gregorio Cortez y Juan Monardi.— Nicanor Marticorena, martillero. (94) 20-6 P.

REMATE. — ANTE QUINTO JUZgado Civil Mayor Cuantía, rematarase 9 julio próximo, 15 horas, sitio N.o 197, del plano de loteo fundo Los Cerrillos. Minimum subasta $ 313.000. Boleta bancaria orden Juzgado 10 o/o mínimum. Demás bases juicio "Bunster con Calderón". — Secretario. (94) 23-6 P.

REMATE SEMANAL DE MENAJES de casa, viernes 20 junio, de 10.30 a 12.30 y 3 de la tarde adelante, Compañía 1390, por orden de Juan Bravo, Pequeño Cotolengo, Mayer, María Fonck, Justo Quiroga, Venus Neira, Miguel Flores, Mauricio Rosemblatt, Raquel Mollenhauer, Marco Cariola, Alfredo Manríquez, Ismael Rojas, Josefina. Llona, Luis Azócar, Eliana Muñoz, Luis Herrera, Margarita Guzmán, Rebeca Cordero, Primitivo González, Carlos Pinto, Ricardo Aguirre, Aída Albornoz, Norberto Rojas, Alejandro Aravena, Maximiliano Rossler, José Tallone, Sonia Ríos, Aída González, Peter Gustran, Hernán Toledo, Amillo Guerrero, Roberta Navarrete, Moisés Braitman, Carlos Villar, Julio Bravo, Max Krausse, Carlos Leygthon, Rugo Rosende, Zoila Bustos, Vicente Sardella, Olimpia Ortega, Víctor Villalobos, Inés Vial, Hilda Escalona, Enrique Ravenal, Rubén Trucco, Carlos Icaran, Luisa Parejos, Pell y Cía., Raúl Donoso, Heriberto Klein, David Krauthamer, Rubén Díaz, Berta Guerrero, Luz Monti, Natalio Bacigalupo, Marcelo Martínez, Agustín Alcalde, Humberto Cassey, Pablo Quiguandon, Rebeca Kachele, Eduvina Moyano, Oscar Henríquez, Francisco Bañados, Raúl Zárate, Olga Saavedra, Amada Cortés, Víctor Villalón, José Silva, Julio Tesner, Marta Acuña, Marcial Acevedo, Nicolás Ratkai, Pedro Torres, Luis Vicente, Tulio Díaz, Santiago Reyes, Bernardo Katan, Luis Gajardo, Sergio Fouden, Luis Guzmán, Luz Solís, Gladis Rivero, Oscar Zavala, Alicia Hepp, Marta Rivas, Miguel Flores, Elena Mandiola, Raúl Toledo, Emilia Guzmán, Miguel Gómez, Luis Giménez, Gabriela Poblete, Tulio Díaz, Raúl Molina, Julia Pino, Gloria Nistal, J. Dooler, Humberto Gabella, Lucio Aulestia, Alicia Jara, Durán Buendía, Raúl Patiño, Antonio Mora, Arturo Dawson, María Jimeno, Pedro Melo, Flora Mena, Delia Astorga, Enrique Ceardi, Jorge Norea, Sergio Navarro. A la vista: Alfredo Recart Schmidt, Gustavo Echeverría Vigil, martilleros públicos. (94) 20-6 P.

REMATE DEL ELEGANTE MENAje de casa, por orden del señor Nemesio Antúnez Cazotte y consignantes, L. Mateuci, H. Palma, C. Flesch, J. Donoso, E. Yuts, M. I. P. de Vicuña, Banco Sud Americano, M. Errázuriz, B. Eyzaguirre, M. O. de Ugarte, C. Riesco, A. Julián, M. G. Huidobro, M. Casanova, M. Rogers, J. G. Huidrobro, G. Contreras, I. Contreras, E. Astete, mañana sábado, a las 15 horas, en Avda. Apoquindo 3676, a la vista hoy, de 4 a 9 P. M. — Hernán Eyzaguirre Lyon.— Roberto Rivas Ossa.— Alberto Soffia Opazo.— Carlos Rivas Guzmán, martilleros públicos. (94) 21-6 P.

Agencia de "La Nacion"
ROBERTO CARRASCO ORTEGA
ARTURO PRAT 1561

94) REMATES

MIGUEL HERRERA L., MARTILLERO, rematará 25 de junio, [illegible] horas, en Compañía 1357, [illegible] fondos, dos escritorios, estante, sillón y romana. Orden Primer Juzgado del Trabajo, en juicio Caja de Empleados Particulares con [illegible] Metal Ltda. (94) [illegible]

MIGUEL HERRERA L., MARTILLERO, rematará 25 de junio, [illegible] horas, en Compañía 1357, [illegible] de sobremesa RCA Victor, [illegible] Segundo Juzgado del Trabajo, juicio Leiva con Arbones. (94) [illegible]

MIGUEL HERRERA L., MARTILLERO, rematará 25 de junio, [illegible] horas, en Compañía 1357, [illegible] grafo marca Gestether, orden [illegible] to Juzgado Civil Mayor [illegible] juicio Yon con Ruiz Tagle. (94) [illegible]

REMATE CASIMIRES, ORDEN [illegible] nio Ceruzzi, Bandera 665, [illegible] junio, a las 11 y 17.30 horas.— [illegible] mán Geell, martillero público. (94) [illegible]

97) SASTRERIA

CASIMIRES desde $ 1.1[illegible] Depósito directo de fábrica. [illegible] lazar, Avenida Bernardo O'Higgins 2783, esquina Libertad. (97) [illegible]

SASTRERIA Salazar, caballeros, finos, extenso surtido, corte [illegible]. Precios incompatibles, Avenida Bernardo O'Higgins 2783, esquina [illegible] (97) [illegible]

DORMITORIOS
NORMANDOS, CHIPPENDALE, MODERNOS, SHERATON, etc.
Facilidades de Pago
NICANOR MARTICORENA
MONEDA 77[illegible]

CAJA DE CREDITO POPULAR
SUCURSAL N.o 1
San Diego N.o 1[illegible]
HOY
De 9 horas adelante, REMATE de ALHAJAS y OBJETOS VARIOS. Préstamos Sucursales números 1 y 5, emitidos en abril, octubre y vencidos en [illegible] timo.
PAGO AL CONTADO ENTREGA INMEDIATA

CAJA DE CREDITO POPULAR
SUCURSAL N.o 2
Vicuña Mackenna N.o 2[illegible]
HOY
REMATE DE ROPA
PRESTAMOS concedidos OCTUBRE de 1957 y vencidos en ABRIL de 1958.
PAGO AL CONTADO ENTREGA INMEDIATA

GUIA DEL ESPECTADOR

TEATROS

ANTONIO VARAS.— V.: Discípulos del diablo.

CAMILO HENRIQUEZ.— V.: Teatro de Ensayo: Esta señorita Trini.

CAUPOLICAN.— Boxeo profesional.

COUSIÑO.— Cía. de Revistas Humoresque.

IMPERIAL.— Cía de Revistas Pi.

L'ATELIER.— El prestamista.

MARU.— V. y N.: El gato y el ratón.

OPERA.— Cía de Revistas Bim Bam Bum.

PETIT SEX.— Selos.

PRINCESA.— Gran Cía. de Revistas Picaresque.

SANTA LUCIA.— Compañía Leguía-Córdoba. V. y N.: El fantasma se acha plina.

CINES

ALAMEDA.— R.: El vuelo de la flecha y El temerario y el valiente.

ALCAZAR.— R.: Otelo, El imperio del sol.

ALEGRO.— R.: Ay calipso, no te vayles, y Muertos de risa.

ALHAMBRA. — R.: Un traje blanco, La pervertida, Ocho sentenciados.

AUDITORIUM. — R.: Dieciocho años, Noticiarios.

AMERICA. — R.: La maffia del crimen, Préstame tu cuerpo, Cuando México canta.

ANDES.— R.: Atila frente a Roma, Estaba escrito y Agregados.

APOLO.— R.: Madonna de las 7 penas, Idilio en París, La vuelta al mundo.

ASTOR.— V. y N.: La caldera del diablo.

AVENIDA MATTA. — R.: Odio contra odio, Travesuras entre maridos, Tres bravos amigos.

BANDERA.— 14, 16.15, 18.45 y 23 horas: Emboscada en la noche.

BALMACEDA. — R.: Huida hacia el sol, Marcado para morir.

BAQUEDANO.— R.: El mar no perdona y Los cautivos.

BLANCO ENCALADA.— R.: El bandolero, Locura asesina, Tres brazos y tres amigos.

BRASIL. — R.: La historia de tres amores, Devoción de mujer y odio de amor.

CAPITOL. — R.: La maldición del faraón, Cara marcada, Un beso en el buzón.

CARRERA. — R.: Baluarte monstruo, Gigante.

CALIFORNIA.— M., V. y N.: Pata e hijos y Noticiarios.

CENTRAL.— 15, 18.30 y 21.45 hs.: Cuando los duendes cazan perdiz.

CERVANTES.— 15, 18, 20.15 y 23 horas: Flores de piedra.

CINELANDIA. — R.: Honrarás a tu madre y Agregados.

CINE RIO.— R.: El diablo en traje de seda y Noticiarios.

CITY. — R.: La raza incansable, Noticiarios.

CINE SUR. — R.: Mañana lloraré, Ser malo fue su destino.

COLON. — R.: Mujeres que trabajan, Cara marcada, Maldición del faraón.

CONTINENTAL. — R.: Kid-Tabaco, Noticiarios.

CHILE. — R.: La mujer que no tuvo infancia, Mujeres que trabajan, Un bebé en el buzón.

DANTE. — R.: Ricardo III, Andrea Chenier.

DUCAL. — M., V. y N.: Sadko el intrépido.

EGAÑA. — V. y N.: Río Rojo, Hombre hasta el fin.

EL GOLF.— M., V. y N.: Milagro de amor.

EL SALTO. — R.: Taberna en el camino, Sangre en la pradera, Río sagrado, Una silueta en la ventana.

ESMERALDA.— R.: La mujer del otro y Noche trágica.

FLORIDA. — R.: Los hijos del desenfreno.

GRAN AVENIDA. — R.: La mujer del otro, Noche trágica.

HOLLYWOOD.— R.: La batalla del Río de la Plata y Simba.

HUELEN.— M., V. y N.: Patrulla infernal.

IDEAL CINEMA.— R.: El hombre increíble, Locura asesina, El hombre de las tinieblas.

IRIS. — R.: Londres 999, Papá, mamá, la criada y yo.

KING.— 15.30, 19 y 22 horas: El último cuplé, Noticiarios.

ITALIA.— R.: Alas de águila, y Magnolia.

LAUTARO.— R.: Ciudad en las sombras, El ídolo de oro, La edúltera.

LA PALMILLA. — R.: Viva la juventud, Juventud desenfrenada, Cómicos de la legua.

LAS LILAS.— M., V. y N.: Muchachas modernas.

LIRA. — R.: Terror en la noche, El mar desnudo.

LIBERTAD.— R.: Cuando México canta, La maffia del crimen.

LO CASTILLO.— V. y N.: Emboscada en la noche.

LO FRANCO.— R.: Raíces en el fango, Odio contra odio, Teatro del crimen.

MARCONI.— R.: Sentenciado a dos vidas, La burla del diablo, La luz es para todos.

METRO.— M., V. y N.: El árbol de la vida y noticiarios.

MIAMI. — R.: La ciudad del vicio, Noticiarios.

MINERVA.— R.: Los valientes también huyen y La odisea del oeste.

MIRAFLORES.— R.: Tres marineros de París, Los amores de Mister Corin y Agregados.

MISTRAL.— R.: El vuelo de la flecha y El temerario y el valiente.

MONUMENTAL. — R.: Maldición del faraón, Tres lanceros de bengala, El imperio de la espada.

NACIONAL. — R.: El que compró su muerte, El peor pecado, y Préstame tu cuerpo.

NAVIA. — R.: Una cita en la noche, Aguila de dos cabezas.

NORMANDIE.— R.: Kelly y yo, Sangre en las manos.

NOVEDADES. — R.: El valle de la muerte, Más corazón que odio.

NILO. — 15, 18.45 y 22 horas: Cuando Vuelan las Cigüeñas. Agregados.

O'HIGGINS.— R.: Cuando México canta, La maffia del crimen.

PRAT. — R.: El que compró su muerte, El peor pecado, Frontera siniestra.

PALACE OVALLE.— (Descanso).

PLAZA.— M., V., S. y N.: Almas perversas.

PEDRO DE VALDIVIA. — V. y N.: Despedida de soltero.

PORTUGAL.— R.: Serenata en México, y Tizoc, amor indio.

REAL.— M., V. y N.: Padres e hijos, Noticiarios.

REGINA.— M., V. y N.: Despedida de soltero.

REPUBLICA.— R.: La edad del deseo, El estigma del arroyo.

REX. — M., V. y N.: Mi pecado fue nacer.

RITZ. — R.: Rififí entre los hombres.

RIALTO.— R.: La llanura púrpura, Beso mortal, Sangre de mi sangre.

RIVIERA. — R.: El niño y el toro, La dama y el vagabundo, Agregados.

ROXY.— R.: El diablo del desierto, Noticiarios.

SANTIAGO.— R.: La cabalgata del circo.

SAN ANTONIO. — R.: La viuda alegre, Noticiarios.

SAN MIGUEL. — R.: Un grito en la noche, Carretera 301, Una rubia fenómeno.

SAN MARTIN. — R.: El gallo colorado y Noticiarios.

SAO PAULO. — R.: Locura de verano, Noticiarios.

SEPTIEMBRE. — R.: Las aguas bajan turbias, La Quintrala.

SELECT. — R.: Grandeza india, La mujer y el mar.

TIVOLI.— R.: Manuela, Noticiarios y Agregados.

TOESCA.— R.: Puerta de Lilas, Una noche en la ópera de Pekín.

VALENCIA. — R.: El prisionero, Locura asesina, Ay, qué cinco minutos.

VERDI.— R.: Ay Calypso, no te rajes, Muertos de risa.

VICTORIA. — R.: Qué clase de niño.

HOY TEATRO SANTA LUCIA
Fono 34718
Y TODOS LOS DIAS A LAS 7 y 10 P.M.
CIA LEGUIA-CORDOBA
ULTIMO DIA POPULAR
EL FANTASMA SE ACHAPLINA
de Lucho Cordoba y Basis
MAÑANA
EXTRAORDINARIO ESTRENO DE LA MAS DIVERTIDA DE LAS COMEDIAS
MI MARIDO, HOY, DUERME EN CASA
de Abel Santa Cruz

Con pieza de Goldini.—

Inaugura un Teatro

AMERICO VARGAS, el distinguido actor chileno que durante cuatro años realizó una brillante labor artística en el Teatro Maru, reaparecerá ante nuestro público dentro de dos semanas, inaugurando un nuevo teatro construído especialmente para espectáculos vivos por el Banco Central. Esta nueva sala, que se encuentra en el subterráneo del edificio de Moneda con Estado y que se llamará Teatro Moneda, cuenta con los últimos adelantos técnicos, ofrece toda clase de comodidades y ha sido decorada con singular elegancia y buen gusto. Américo Vargas hará su debut en el Teatro Moneda con una pieza de Goldini, el más famoso comediógrafo italiano del siglo XVIII, la que será presentada con escenografía de Bernardo Trumper, interviniendo en su interpretación un seleccionado elenco de actores jóvenes.

FILMS QUE SIGUEN EN CARTEL

"SUCEDIO EN MONTECARLO".— El martes será estrenado en el cine Central esta alegre comedia distribuida por el sello Artistas Unidos, cuyos papeles protagónicos están a cargo de Marlene Dietrich y el actor italiano Vittorio de Sica.

"MANUELA".— El rotativo Tivoli está exhibiendo la producción Paramount "Manuela", film en que destaca la actuación de Pedro Armendáriz y Trevor Howard.

"OMAR KHAYYAM".— Esta atrayente producción en vistavisión y tecnicolor será proyectada nuevamente. Cornel Wilde, Debora Paget y John Derek encabezan el reparto protagónico de este film.

"PADRES E HIJOS".— Sigue exhibiéndose en el Real la muestra del cine italiano "Padres e hijos", que presenta Cinematográfica Selman, y que en un argumento de interés, tiene como protagonistas a Vittorio de Sica, Marcello Mastroianni, Antonella Lualdi, Marisa Merlini, Franco Interlenghi, y otros.

Esta película se exhibe hoy también en el cine California.

RICARDO III.— Un programa doble ofrece desde hoy el cine Dante: Ricardo III", la celebre obra de William Shakespeare, interpretada por Laurence Olivier, John Gieldguld, y Ralph Richardson, complementado con "Andrea Chenier", la conocida ópera de Catalani, que está interpretada por Antonella Lualdi, Raf Vallone y Mitchell Auclair.

Bien acogidas dos obras de De Filippo, en París

PARIS (ANSA).— "Il buon numero", la conocida comedia de Edoardo de Filippo, ha sido estrenada, junto con el acto único "Un uomo disarmato", del mismo autor, por la Compañía Jacques Fabbri en el teatro del Palais Royal. La traducción francesa es de Jean Michaud. Ambas piezas fueron recibidas muy favorablemente por el público.

NOTICIARIO EMELCO

Se está exhibiendo desde ayer, en los cines céntricos, el Noticiario N.o 94 de Emelco.

Ofrece este informativo filmico la ceremonia por la cual la Universidad de Chile inauguró los edificios donados por don Salomón Sack; Conmemoración del Día Internacional de Seguridad en el Tránsito; muestra de Antofagasta a 4.000 metros de altura y otras notas de la actualidad nacional.

VIENA. — R.: Locura pasional, Estafa de amor, La mulata, Serial.

WINDSOR.— M., V. y N.: El puente sobre el río Kwai.

YORK.— R.: La intocable, Noticiarios.

ROMA.— R.: Baluarte montañoso, Gigante.

RECOLETA.— R.: Carretera 301, Una rubia fenómeno, Ay, qué cinco minutos.

MODERNO.— R.: La bestia de otro planeta, Lo que le pasó a Sansón, Miradas que matan.

PACIFICO.— M., V. y N.: Almas perversas.

MAIPO. — R.: Las aguas bajan turbias, La Quintrala.

MAYO.— M., V. y N.: Cuando vuelan las cigüeñas, Agregados.

CINES COMUNALES

MUNICIPAL (de San Bernardo). — R.: Una cita de amor, Pensión de artistas, Si yo fuese honesto.

NACIONAL (de Puente Alto). — R.: Artistas y modelos, La salamandra de oro, La araña y la mosca.

CINE SANTIAGO. — R.: Diana de Francia, Todo lo que tengo es tuyo.

CERVANTES (San Antonio).— R.: Al borde del infierno, Serenata.

PLAZA (de Puente Alto).— R.: Más corazón que odio, La novia que el dejó.

TALAGANTE.— R.: Al ritmo del Cha Cha Chá, Tres noches de Eva.

Mirella Latorre

Vuelve a la escena

MIRELLA LATORRE, la notable actriz de la radioteleíonia chilena, que alcanzó inigualados triunfos en la Compañía Escenario del Aire, de donde fue conquistada para el teatro por Américo Vargas, que la presentó en la comedia "Mamá conquista un amante", y luego por Miguel Frank, que la llevó al Petit Rex como protagonista de "Lo inalcanzable", vuelve a la escena para presentarse, dirigida por este último, en "El hombre del siglo", comedia original del propio Miguel Frank, que será estrenada en breve en el Teatro Maru. Nuevamente, Mirella Latorre formará pareja con Norman Day, que tiene el papel titular de esta pieza en cuyo reparto también intervendrán Lucy Salgado, Rubén Unda y Mario Cruz.

"ARROZ SANGRIENTO".— La Organización Rank anuncia como su más próximo estreno en el ecran del Bandera esta producción, basada en la novela de Jean Hougron, que tiene como principales intérpretes a Daniel Gelin y Ann Mechard.

"TROPICANA".— El cine Santiago empezará a exhibir desde el lunes la comedia musical del sello Pel. Mex. "Tropicana", en cuyo reparto figuran Evangelina Elizondo, Abel Salazar y Agustín Lara.

"LA CANCION INOLVIDABLE".— El cine Real estrenará la película del sello Columbia "La canción inolvidable", film basado en la vida de Chopin, con Cornel Wilde y Merle Oberon en los papeles centrales.

"UN REY EN NUEVA YORK".— En función premiere de beneficio, y que servirá para la apertura del cine Lido, moderna sala, ubicada en Huérfanos, entre Mac Iver y Miraflores, será estrenada el lunes la última producción de Charles Chaplin, intitulada "Un rey en Nueva York".

"LOCOS PELIGROSOS".— La cinematografía mexicana tiene un nuevo acierto en un tema original, la película "Locos peligrosos", que Columbia Pictures estrenará el lunes en el Continental. Fuera de su base argumental que logrará entretener al espectador, "Locos peligrosos", tiene el atractivo de sus intérpretes principales, entre los que destacan el celebrado cómico Tin Tan, junto al cantante Luis Aguilar.

"THE ROCK'S TIME" EN BOITE GOYESCAS

Con éxito está presentando la boite Goyescas, el conjunto de Rock and Roll, "The Rock's Time", grupo musical de calidad que ha llamado la atención por su ritmo.

Junto a este celebrado conjunto actúan en el show "Marfil-Morales", dúo centroamericano; "Los Parranderos", excéntricos musicales; "Fiirulete", Gaby Cousin, Hermanitos Ferreira, Carmencita Rey y las orquestas de Los Peniques y Porfirio Díaz.

Próximamente, este salón contará con otra atracción internacional, el "Ballet de Carlos Manuel".

ESPECTACULOS EN LOS TEATROS DE LA SATCH

COMEDIA CHILENA CAMBIA DE SALA.— La pieza del comediógrafo nacional Egon Wolff, "Mansión de lechuzas", que durante más de dos meses se representó en la sala Talía, volverá a subir a escena mañana, en funciones de tarde y noche, y el domingo, únicamente en vermut; pero ahora sus presentaciones tendrán lugar en el Teatro SATCH, con el mismo elenco artístico que la estrenó en el Talía, y que encabeza la celebrada actriz Julita Pou.

PIEZA DE FRANK EN EL TALIA.— El próximo jueves, el grupo de actores que patrocina la Sociedad de Autores Teatrales de Chile, bajo la asesoría de Miguel Frank, estrenará en la sala Talía una obra original de este mismo comediógrafo chileno, titulada "Matrimonio para tres". Esta pieza, abundante en situaciones cómicas, tendrá como intérpretes a Julita Pou, Ignacio Otero, Manolo Romero y Rosalía Soler.

Director americano.—

Dará clases de teatro

El Teatro de Ensayo nos encarga anunciar a los directores y actores nacionales, que desde el próximo lunes, el profesor y director de la Escuela de Drama de la Universidad de Yale, señor Frank Memullan, que está invitado por la Universidad Católica, y que dirigirá la próxima obra del Teatro de Ensayo, comenzará a dictar clases en la Sala Camilo Henríquez, para directores y actores. Estas clases se realizarán los días lunes y viernes, en la mañana. Los interesados pueden inscribirse con el señor Luis Alberto Heiremans, en Lastarria 90. Por la calidad del profesor, estas clases tienen una enorme importancia para todos los que están interesados en el Teatro en Chile.

Vuelve a Santiago.—

"Ritmo y Juventud"

Próximamente se presentará en Radio Minería la Orquesta Ritmo y Juventud, que dirige el maestro Fernando Morello, la cual se encuentra otra vez en Santiago, después de haber cumplido una exitosa jira por Viña del Mar y Valparaíso. "Ritmo y Juventud" procederá, asimismo, a grabar numerosos temas de moda, que han sido adaptados por el maestro Morello.

Triunfa vedette peruana.—

BETTY DI ROMA, MAXIMA ATRACCION DE LA REVISTA DEL TEATRO OPERA

La última revista presentada por el elenco Bim Bam Bum en el Teatro Opera ha servido para apreciar a los elementos contratados especialmente para la obra "Mujeres, divinos demonios", que se está dando con sostenido éxito.

Cabe destacar muy especialmente a la vedette peruana Betty di Roma, artista que reúne las muchas exigencias que impone el género revisteril: juventud, simpatía y condiciones artísticas sobresalientes. Betty di Roma, con su presencia, dá categoría al cuadro revisteril.

En los diversos cuadros destacan también Lía Reiner, Vasconcellos, Ricardo Arancibia, Pedro Jaime, Iris del Valle, Retes, Araya y Morales.

TEATRO DE ENSAYO
la comedia musical
¡ESTA SRTA. TRINI!
HEIREMANS Y CARMEN BARROS
Hoy, vermouth, 7 P. M.
Mañana, vermouth y noche
CAMILO HENRIQUEZ-88959

Walter Goehr — Juan Orrego — Fredy Wang

INSTITVTO DE EXTENSION MVSICAL
VNIVERSIDAD DE CHILE
XVIII TEMPORADA OFICIAL DE LA
ORQUESTA SINFONICA DE CHILE
SEPTIMO CONCIERTO
TEATRO ASTOR
HOY VIERNES A LAS 19 HORAS
PROGRAMA
MENDELSSOHN.— La Gruta del Fingal.
ORREGO SALAS.— Sinfonía N.o 2, Op. 39, "A la memoria de un vagabundo" (Primera audición).
MOZART.— Concierto en Re Mayor, para violín y orquesta, K. 218.
STRAWINSKY.— Suite "El Pájaro de Fuego".
Director: WALTER GOEHR
Solista: FREDY WANG
A LA VENTA: 60 entradas, a ... $ 500.—
Las funciones de cine del Teatro Astor se realizarán a las horas fijadas.

PROXIMOS estrenos de PELICULAS

Entradas en venta para SAYONARA
JUEVES 26 * TEATRO REX
* ADQUIERALAS CON ANTICIPACION...!

METRO
BANDERA 141 TELEF. 83361
3a. Semana
HOY
2., 6.- y 9.30 P. M.
La M-G-M presenta en Cinemascope
MONTGOMERY CLIFT
ELIZABETH TAYLOR
EVA MARIE SAINT.
EL ARBOL DE LA VIDA
Reproducción por TECHNICOLOR
"Raintree County"
SOLO MAYORES

Hoy BANDERA
2.- 4.15 - 6.45 - 10. P.M.
LO CASTILLO
7.- y 10. P.M.
2a semana
GUERRILLEROS AVENTUREROS HEROES
Todos estaban contra ellos... ¡Sólo las montañas les brindaban amistad!...
DIRK BOGARDE
EMBOSCADA EN LA NOCHE
(EL MET BY MOONLIGHT)
VISTAVISION
MARIUS GORING
DAVID OXLEY
CYRIL CUSACK
Escrita, Producida y Dirigida por MICHAEL POWELL y EMERIC PRESSBURGER
Mayores y menores

HOY · CERVANTES
FLORES DE PIEDRA
3 - 6.- 8.15 - 10.30 P.M.
PARA LOCALIDADES EN VENTA.
APROBADA PARA TODO ESPECTADOR
INOLVIDABLE OBRA MAESTRA DEL CINE RUSO.

Ilustre Municipalidad de Santiago
ORQUESTA FILARMONICA DE CHILE
Cuarta Temporada Oficial de Conciertos
Lunes 23 de junio: 8.o Concierto — 19 horas
TEATRO CENTRAL
DIRECTOR: LAMBERTO BALDI
SOLISTA: PATRICIO PIZARRO (piano)
Programa:
ANTONIO VIVALDI: Primavera y Verano de "Las Estaciones".
FRANZ LISZT: "Todtentanz", variaciones para piano y orquesta (1a. audición).
MANUEL DE FALLA: Introducción y danza de la Vida Breve.
ENTRADAS EN VENTA EN BOLETERIA DEL TEATRO CENTRAL

GRANDES ESPECTACULOS EN EL AUDITORIUM DE
CB-114
RADIO CORPORACION
A LAS 21.30 HORAS
Dúo de fama internacional
MARFIL y MORALES
A LAS 22 HORAS
La sensacional orquesta
"Los Peniques"
A LAS 22.30 HORAS
El más popular programa humorístico-deportivo
"Residencial La Pichanga"
Entrada general $ 100

Cía. de Revistas HUMORESQUE
TEATRO COUSIÑO
SAN IGNACIO 1249
FONO 50657
HOY 2 FUNCIONES • 7.30 y 10.30 P.M.
Lluvia de humorismo con los grandes éxitos
MARFIL Y MORALES | LOS PARRANDEROS
DIRECCION PEPE HAROLD
EN LA REVISTA EL CIGARRO de la DICHA
DE MARIO CANEPA • COREOGRAFIA VIRGILIO AZAHARA • MUSICA FEDERICO OJEDA
Sigue el éxito de Héctor Casas junto a las estupendas figuras de Gaby, Carmen, Eliana, Hnas. Villanova, y las frívolas Mireya y Yolanda e Isabel
PRECIOS POPULARES
$500
PLATEA NUMERADA
$250
PLATEA ALTA
SALA REGIAMENTE CALEFACCIONADA

HOY · dante
PLAZA ÑUÑOA · FONO 494359
ROTATIVO DE 2 A 12 P.M.
¡PROGRAMA EXTRAORDINARIO!
"GRANDES PELICULAS S.R.L." presenta
LAURENCE OLIVIER en RICARDO III de WILLIAM SHAKESPEARE
ANTONELLA LUALDI
RAF VALLONE
MICHEL AUCLAIR en
technicolor "Andrea Chenier"
CINES UNIDOS

ULTIMA PAGINA DE ESTA EDICION
Edición de 16 páginas.— Precio: $ 40.—

LA NACION

VIERNES 20 DE JUNIO DE 1958
SANTIAGO DE CHILE

"Elegancia" es la nota que salta a la vista, al observar el presente grabado, de tres luminarias de la pantalla británica. Ellas son, de izquierda a derecha: June Laverick, Anne Heywood y Jill Ireland. Los trajes fueron especialmente diseñados por Julie Harris, notable artista de la alta costura, para una exhibición hecha en presencia de la familia real británica.

Greguerías

Por RAMON GOMEZ DE LA SERNA

Hombre perdido: el que bebió champagne en un zapato de raso.

Anémona: tiene nombre de farmacia.

Cuando suena la sirena del barco, se ve que es "sireno".

¿Qué espera ese niño rubio? Ser moreno.

Beber whisky es andar en bicicleta sin tener que andar en bicicleta.

Encuentra el sinónimo, pero no el sinomeno.

ANECDOTAS

IMPEDIMENTO DE SUICIDA

Refiere Diderot que una vez que visitó a Juan Jacobo Rousseau en su retiro de Montmorency, paseando a la orilla de un estanque con el filósofo ginebrino, le dijo éste:

—Más de veinte veces he sentido la tentación de tirarme aquí y acabar con mi vida.

Diderot le preguntó, sin alterarse:

—¿Por qué no lo hizo?

Calló unos momentos Rousseau, tal vez impresionado por la indiferencia de su amigo, y al fin dijo:

—Al meter la mano, siempre encontré el agua demasiado fría.

—o—

RESPONDIO

Jorge V de Inglaterra, cuando JORGE V todavía era príncipe de Gales, sorportaba de no muy buen grado las lecciones de religión que le daba su preceptor. Un día le preguntó éste.

—¿Sabe V. A. que existe algo que está por encima del rey?

—¡Claro que sí! —respondió el príncipe—, el as.

El Rostro del Día

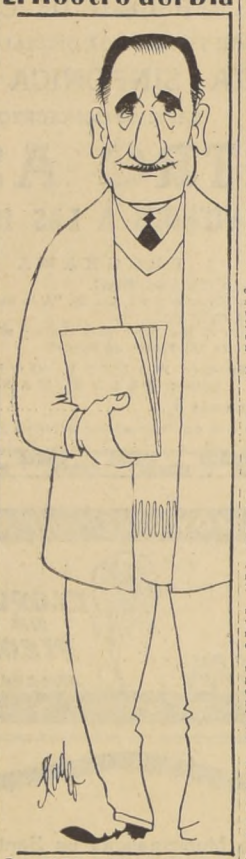

Dr. ELZO PERTUISET LIRA, quien juró ayer al mediodía como Ministro de Agricultura. Sucede en el cargo al señor Abel Valdés, actual titular de Interior.

Efemérides de Hoy

20 DE JUNIO

888 — Asesinato de Mondhir.
1415 — Salvador Rosa.
1670 — San Francisco de Borja.
1759 — El Puente de Cal y Cant.
1789 — Se avecina la Revolución.
1794 — Muere Pétion.
1810 — Asesinato de Ferzen.
1814 — Termina la dominación española en Uruguay.
1820 — Belgrano.
1833 — Isabel II.
1852 — Telégrafo entre Santiago y Valparaíso.
1913 — El Infante Don Juan.
1914 — Beriba von Suttner.
1919 — Don Valentín Letelier.

ASESINATO DE MONDHIR.— El califa de Córdoba, Mondhir, es asesinado por su cirujano, que se había vendido a Abdallah, hermano del califa, y que al hacerle a aquél una sangría le clavó una lanceta envenenada.

SALVADOR ROSA.— Nace Salvador Rosa, notable pintor de la Escuela Napolitana, protegido de los Medicis. No sólo se distinguió por sus pinturas y escenas de batallas, sino también como retratista y grabador. Asimismo, cultivó con acierto la música y la poesía.

SAN FRANCISCO DE BORJA.— Clemente XI firma el decreto de canonización de San Francisco de Borja.

EL PUENTE DE CAL Y CANTO.— Se entrega al tránsito el Puente de Cal y Canto, sobre el Mapocho, durante el Gobierno de Gil y Gonzaga. Media 242 varas de longitud y su costo había sido de 200.000 pesos.

SE AVECINA LA REVOLUCION.— Juramento del Juego de Pelota, inmediato precursor de la Revolución Francesa.

MUERE PETION.— Halla triste muerte Jerónimo Pétion de Villeneuve, revolucionario francés que alcanzó una popularidad extraordinaria entre las masas.

ASESINATO DE FERZEN.— Asesinado por las turbas de Estocolmo, su pueblo, sucumbe el presunto amante de María Antonieta, Hans Axel Ferzen, a quien Stefan Zweig denomina: "...silencioso héroe de último término en uno de los grandes dramas de la Historia Universal".

TERMINA LA DOMINACION ESPAÑOLA EN URUGUAY.— Los españoles de Montevideo, bloqueados por mar y tierra, se ven obligados a capitular bajo honrosas condiciones ante los patriotas americanos. Esta acción marcó el fin de la dominación española en Uruguay.

BELGRANO.— Muere el general Manuel Belgrano, uno de los próceres de la independencia argentina, y que por su vida y acciones puede ser presentado como ejemplo a la humanidad.

ISABEL II.— Solemne y suntuoso juramento de la Princesa de Asturias en San Jerónimo el Real. Las Cortes declararon heredera del trono a la futura Isabel II de España.

TELEGRAFO ENTRE SANTIAGO Y VALPARAISO.— Queda inaugurado el primer telégrafo eléctrico de Sudamérica, que unió a la capital de Chile con Valparaíso.

EL INFANTE DON JUAN.— Nace en San Ildefonso el Infante Juan, tercer hijo de Alfonso XIII. Queda por definirse si será Don Juan, o su hijo, el Príncipe Juan Carlos, quien ocupará el trono de España en caso de ser restaurada la monarquía.

BERTHA VON SUTTNER.— Muere la novelista austríaca baronesa Bertha von Suttner, paladín de la paz y autora de la célebre obra "¡Abajo las armas!". Ganó el Premio Nóbel de la Paz en 1905.

DON VALENTIN LETELIER.— A la edad de 67 años fallecía don Valentín Letelier, abogado de nota, maestro, sociólogo y filósofo de la educación. Fue diputado y Rector de la Universidad de Chile.

Miscelánea instructiva

EL "SERMON de las Tres Horas", o de las "Siete Palabras de Cristo", nació en 1663 cuando el sacerdote jesuíta Francisco del Castillo lo inició en forma de "Meditaciones" en el templo de Desamparados de Lima, durante las ceremonias del Viernes Santo.

LA PLASMOLISIS es el estado de la célula en que la presión osmótica es igual en el interior que en el exterior del protoplasma.

En las Nuevas Hébridas, los guerreros de la isla Pentecost se lanzan al vacío para poner de manifiesto su coraje

Por Francois Sully

ISLA PENTECOST (Nuevas Hebridas) — A. F. P. Intercontinentale).— Desde hacía varios días, la tribu se consagraba febrilmente a la construcción de una torre. Esta torre, de diez metros de altura, parecía de lejos un andamiaje como los que suelen levantar los albañiles chinos de Hongkong. Constituía un conjunto desordenado y aparentemente frágil de largos bambús ligados entre ellos por juncos. Asentada en el borde de uno de los numerosos volcanes medio apagados que ocasionan de tanto en tanto desagradables sorpresas, la construcción agujereaba el techo de follaje. La tribu de los Bongwulwul se disponía a ejecutar el increíble salto de la muerte para el cinerama norteamericano.

El primer contacto de los Bongwulwul con la civilización databa casi de ayer y la administración no estaba completamente segura de que el canibalismo hubiese cesado de existir en la isla.

LA REPUGNANTE CEREMONIA DEL KAWA.— En 1952, el mundo de los etnólogos se enteró, por vez primera, del deporte espantosamente peligroso que practican los Bongwulwul. El Residente francés de Port-Vila y su colega británico se trasladaron en el "schooner" "Don Quijote" —el único barco del mundo que enarbola al propio tiempo dos banderas, la de Francia y la de la Gran Bretaña— a la isla de Pentecost. Una oscura historia de guerra, de raptos y de violaciones entre dos tribus vecinas debía liquidarse aquel mismo día. La ceremonia del Kawa tenía que señalar el fin de las hostilidades. Los guerreros cortaban con el machete la raíz leñosa del Kawa y ofrecían los trozos a los invitados. Mascaban durante un momento el trozo de raíz y, después, lo escupían con mucha saliva en un gran cubo de madera. El jefe, cubierto de collares de huesos y de conchas, diluía la horrible decocción con agua de manantial hasta obtener una bebida del color del regaliz y del olor de la tisana. Cuando la mezcla comenzaba a picar la lengua, haciéndola insensible como bajo el efecto de un anestésico, los dos Residentes hacían grandes esfuerzos para contener los espasmos de sus respectivos estómagos. Los Bongwulwul conducían seguidamente el cortejo al interior de la selva. Dos horas más tarde, los dos Residentes observaban el espectáculo fantástico que ningún hombre blanco había contemplado antes que ellos: el test de la bravura entre los canacos.

LAS PROEZAS DE LOS "SALT MAN WATER".— Los productores de cine de Hollywood oyeron hablar de esta fantástica historia. Y organizaron una expedición para trasladar toneladas de material cinematográfico a las lejanas Nuevas Hébridas. Por un legajo de billetes de cien dólares, los "salt man water" de Pentecost aceptaron repetir sus extraordinarios saltos sin redes. Con sus robustos troncos pintados con dibujos hechos con cal, con los cabellos coloreados, estaban dispuestos a afrontar la muerte. Al pie de la torre, las mujeres balanceaban sus senos desnudos, relucientes bajo los efectos del aceite de copra, y entonaban canciones de aliento. Los indígenas escalaban el andamiaje hasta la plataforma de lanzamiento, situada en la cúspide. Cubiertos de sudor, los hombres del cinerama retenían su aliento.

El primer hombre saltó. Era el jefe de los Bongwulwul. Su cuerpo había sido proyectado como los de los nadadores que se lanzan a una piscina desde lo alto de un trampolín. El jefe indígena había ido a parar al suelo treinta metros más lejos... Los cineastas, inquietos, se preguntaban si acaso no eran los espectadores de un verdadero suicidio. Pues bien, no. Se había producido algo realmente increíble. El hombre estaba inmóvil, absolutamente recto, con los pies al aire y con su gruesa cabeza rozando apenas el suelo. Un largo bejuco, del espesor de un dedo solamente, atado a sus tobillos antes del salto, había funcionado como un enorme elástico, amortiguando la caída en el momento mismo en que los cabellos rozaban el suelo. La longitud del bejuco flexible, resistente como un cable de nylon, estaba calculada casi al centímetro para evitar que el saltarín se fracturase el cráneo, ese cráneo de melanesio en forma de nuez de coco, a prueba de las hachas de piedra. Después de su salto de ochenta pies, el hombre aparecía sin un simple chichón, apenas aturdido.

Hace ya mucho tiempo, los Bongwulwul escogieron este deporte para seleccionar a sus jefes entre los guerreros de la tribu. De un modo general, merecía ganar el que saltaba de la plataforma más alta de la torre. Saltando de esa misma torre, los habitantes actuales de las Nuevas Hébridas han entrado en el mundo del cine.

F. S.

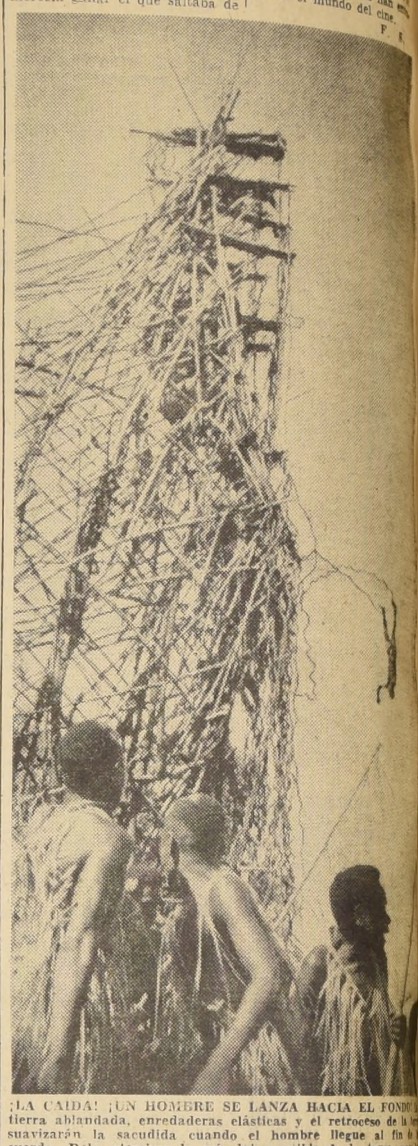

¡LA CAIDA! ¡UN HOMBRE SE LANZA HACIA EL FONDO! La tierra ablandada, enredaderas elásticas y el retroceso de la cuerda, suavizarán la sacudida cuando el hombre llegue al fin de la cuerda. Debe aterrizar lo más lejos posible de la torre, pues las enredaderas podrían resultar demasiado largas y amenazar su seguridad.

¡Maravilla de mucama!

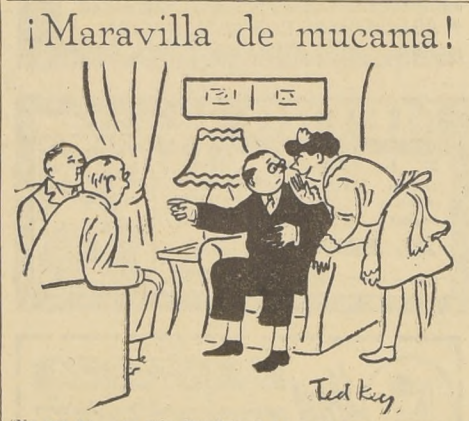

"No, ese no... es más divertido el del vendedor de pescado..."

Palabras Cruzadas

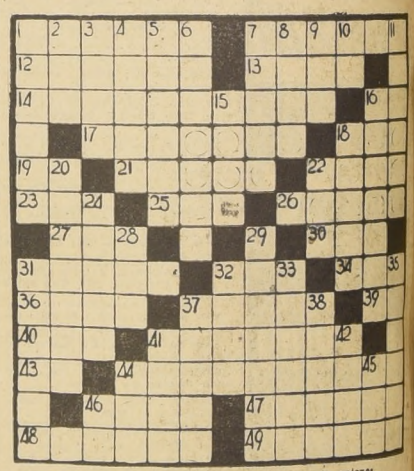

HORIZONTALES

1.—Natural de Valaquia (Rumania).
7.—Parte líquida de la sangre.
12.—Isla de Francia (Charenta Inferior).
13.—Movimiento de la boca y del rostro que denota alegría.
14.—Planta dicotiledónea, de corola amariposada y fruto en legumbre.
16.—Dirigirse hacia un lugar.
17.—Que tiene olor.
18.—Dueña o señora.
19.—Preposición que indica el lugar.
21.—Dícese de cada uno de los descendientes de Ad, nieto de Cain (Hist. bíblica).
22.—Planta umbelífera, aromática.
23.—Ganado vacuno.
25.—Aquí, en este lugar.
26.—Placentero, agradable.
27.—Comercio en el que se expenden bebidas.
30.—(Santa), madre de la Santísima Virgen.
31.—Consonante, plural.
32.—Movimiento convulsivo habitual.
34.—Primera y segunda letras del alfabeto.
36.—Helecho de Filipinas, cuyo filamento sirve para hacer sombreros.
37.—Pasad tocando ligeramente una cosa.
38.—Contracción.
40.—Hija de Cadmo y de Armonía, esposa de Atamante, rey de Tebas.
41.—Ciudad de Palestina, destruida por el fuego del cielo, a causa de sus vicios y corrupciones (Biblia).
43.—Símbolo químico del gallo.
44.—Desenvolved las mercancías.
46.—Capital de una República de Europa.
47.—Una tribu de indios feroces del Brasil.
48.—Cantera de arena.
49.—Asan ligeramente una cosa.

VERTICALES

1.—Dar vuelta a una cosa.
2.—Interjección: ¡Ea! ¡Vamos!
3.—Seglar, que no tiene órdenes religiosas.
4.—Ara pequeño o altar pequeños.
5.—Mueble de cajones.
6.—Relativo a los sueños.
7.—Estructura del esqueleto, que está sujeta, como el resto, a una medida y cadencia.
8.—Igual, sin aspereza.
9.—Parte de la taza.
10.—Sociedad anónima.
11.—Efecto de atrasar.
15.—Señal que se pone a una cosa.
16.—Tomaba por modelo.
18.—Fruto en forma de pera.
20.—Niebla ligera.
22.—Altar.
24.—Acción de saltar.
28.—Culpado, criminoso.
29.—Tallo subterráneo que tienen algunas plantas (plural).
31.—Cosa difícil de comprender.
32.—C. de Chile (Concepción).
33.—(Manuel), poeta mexicano (1860).
35.—Huyen, evitan, se libran de una cosa.
37.—Arbusto de la familia de las rosáceas.
38.—Suceso terrible, catastrofe (fig.).
41.—Piedra preciosa.
42.—Arboles leguminosos de Tonquinuela.
44.—Río de Rusia.
45.—Altar.
46.—Nota musical.

RESULTADO DEL PUZZLE

Agenda

HOY. Santos. MAÑANA

FLORENTINA — LUIS

GUIA DE URGENCIA

ASISTENCIA PUBLICA.— Central, San Francisco 85, fono número 69191; Posta N.o 2 (Maule-Chiloé), 50061; Posta N.o 3 (Compañía-Chacabuco), 91011; Posta N.o 4 (Irarrázaval - Villaseca), 43960; Posta Providencia (Manuel Montt 3031), 45671; Posta San Miguel (Gran Avenida 3204), 51454; Posta La Cisterna (Esperanto 9115), fono 23, La Cisterna.

CARABINEROS.— Prefectura General, 60151; Radiopatrullas, 62241.

BOMBEROS.— Santiago, 61171; La Cisterna, 166; Nuñoa, 40052; Quinta Normal, 60114; San Miguel, 58020.

BOLETIN DEL TIEMPO

(Emitido a las 20 horas del día 19 de junio de 1958)

Buen tiempo se observó en el extremo norte, con sólo nubosidades matinales en la costa. El Norte Chico, zona central y parte de la zona sur registraron neblinas y cubiertos bajos en la costa, los que se han propagado hacia el interior en las últimas horas de la tarde. El resto de la zona sur acusó aumento de la nubosidad; mientras que el extremo austral siguió afectado por un sistema frontal, con cielos cubiertos y precipitaciones.

PRONOSTICO

El Norte Chico, zona central y parte de la zona sur, continuarán con bancos de niebla y nubosidad baja hasta poco después del mediodía. El extremo norte se presentará bueno, con sólo nublados matinales sobre el litoral; en tanto que el extremo austral continuará afectado por sistema frontal con lluvias y chubascos.

INFORMACIONES DE SANTIAGO

Temperatura del aire (día 19).— Máxima: 19,4 grados C, a las 14 horas.— Mínima: 7,9 grados C, a las 7 horas.

Humedad relativa del aire (día 19).— Máxima: 99 por ciento, a las 8 horas.— Mínima: 63 por ciento, a las 14 horas.

SOL (día 20).— Salida a las 7 horas 47 minutos.— Puesta a las 17 horas 42 minutos.

LUNA (día 20).— Salida a las 10 horas 7 minutos.— Puesta a las 21 horas 22 minutos.

FASE: Cuarto creciente el día 24.

TIEMPO PARA SANTIAGO

Niebla. Disipando poco después de mediodía.

TURNO DE BOTICAS

De 14 a 21 de junio

Contador, Avenida Independencia 2896; Lillo, Avenida Independencia 1699; O'Higgins, Gamero 2296; Dominica, Avenida Recoleta 701; Páez, El Salto 2302; Hoffman, San Pablo 2899; Barquín, Huérfanos 2064; Santa Teresa, Benedicto V 230; Universo, Avenida Bernardo O'Higgins 3155; Antofagasta, Antofagasta 2998; Roatt, Castro 314; La Catedral, Catedral 1011; Bruzelas, San Diego 551; Universo, Santa Rosa 1500; Kirberg, Avenida Vicuña Mackenna 798; Rencoret, Avenida Matta 341; Morac, Traslaviña 1810; Carmen Mena, Carmen Mena 684; Canales, Gran Avenida 8121; Carman, Avenida Pedro de Valdivia 12; Del Oriente, Nueva Las Condes 7136; Ercilla, Avenida Irarrázaval 821; San José, Avenida Suecia 2668; Eva, Avenida Hamburgo 1665; Marambio, José Joaquín Pérez 4587; Urgencia, San Francisco 75 (turno permanente).

NOTA.— El artículo 61 del Reglamento de Farmacias establece que el turno nocturno es sólo para el despacho de recetas y el expendio de medicamentos de urgencia, y será atendido después de las 21 horas por la rejilla correspondiente.

KID DINAMITA — POR SAM LEFF

CICUTA — POR LINO PALACIO

RAMONA — POR JORGE PALACIO